

Sjældne fugle i Danmark og Grønland i 1994

PALLE A. F. RASMUSSEN

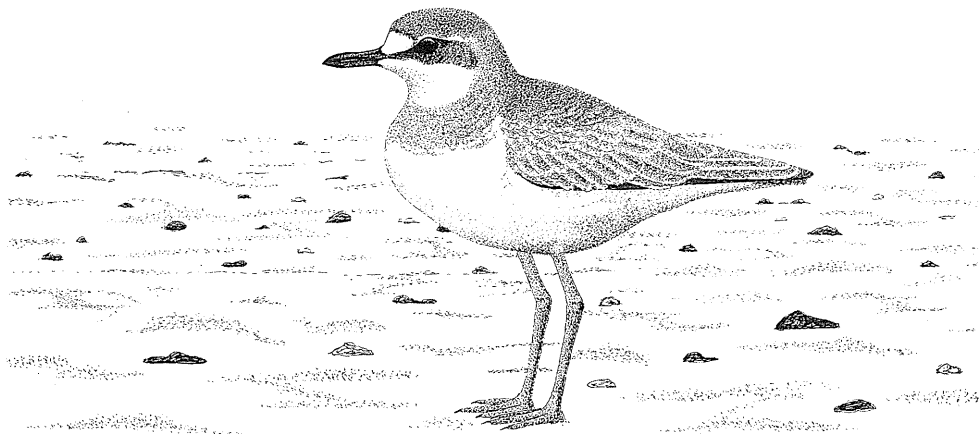

Rapport nr 25 fra Sjældenhedsudvalget

(With a summary in English: *Rare birds in Denmark and Greenland in 1994*)

Indledning

I denne rapport for 1994 er 169 sager for Danmark og Grønland færdigbehandlet. Af disse blev 76% godkendt.

Den systematiske gennemgang og den regionale inddeling er som i foregående rapport. Hvis intet andet er nævnt, er der tale om ét rastende individ. Betegnelserne 1K og 2K står for henholdsvis første og andet kalenderår; 2K+ (3K+) betyder, at fuglen mindst er i sit andet (tredje) kalenderår, men kan være ældre. Ad. = adult (gammel, udfarvet fugl), imm. = immatur (dragter mellem juvenil og adult), juv. = juvenil (første fjerdragt efter pullusdragten), pull. = pullus (dununge), sdr. = sommerdragt, vdr. = vinterdragt, odr. = overgangsdragt, trk.fors. = trækforsøgende, trk. = trækkende, syng. = syngende og ringm. = ringmærket.

Efter artsnavnet er i parentes angivet tre tal: 1) antal fund før 1. januar 1965; 2) antal godkendte fund fra og med 1. januar 1965 (SUs oprettelse) til og med 1993; 3) antal godkendte fund i 1994. Se Frich & Nordbjærg (1994) angående denne inddeling. Bemærk iøvrigt, at antal fund ikke altid er identisk med antal individer, idet flokke og par regnes som enkeltfund, mens f.eks. fem enkeltindivider på én dag regnes som fem fund. Signaturerne efter observationerne er observatørens initialer.

Bagest i rapporten findes en liste over forkastede fund, en observatørliste, samt rettelser til tidligere SU-rapporter.

Godkendte sager

Fra 1994 godkendtes Ørkenpræstekrave, Vandre-drossel og Isabellatornskade som nye arter for landet. Ligeledes som nye arter for landet godkendtes Lille Bjergand (1985) og Rødhalsed Natravn (1991). Desuden er en Eleonorafalk godkendt fra 1987 og er hermed landets første. Andre bemærkelsesværdige iagttagelser fra 1994 var landets andet fund af Amerikansk Pipeand, Blåstjert og Ørkensanger. Desuden kan fremhæves invasionsagtig optræden af Sort Ibis i efteråret, første fund siden 1960 af Langnæbbet Sneppeklire, samt landets første ynglefund af Stylteløber.

SU-listen

Fra og med 1997 skal Dværgegås *Anser erythropus* og Jagtfalk *Falco rusticolus* ikke forelægges SU.

Henlagte sager

Til og med 1994 henligger 7 sager, som af forskellige årsager endnu ikke er færdigbehandlet. Hertil

kommer sager vedrørende Middelhavssølvmåge *Larus cachinnans cachinnans/michaellis* og Silde-
måge af racen *Larus fuscus heuglini*: fund af disse
former er vokset støt i SUs arkiv i de senere år, og
det forventes ikke, at der bliver truffet afgørelser i
den nærmeste fremtid, da der er stor usikkerhed
om systematik og feltbestemmelse af disse former.
Udvalget modtager imidlertid gerne grundige be-
skrivelser og især fotos, der kan bidrage til afkla-
ring af problematikken. Derimod er alle henlagte
sager vedrørende Bjergpiber *Anthus spinoletta spi-
noletta* under behandling og alle tidligere god-
kendte fund til genbehandling på baggrund af de
nyeste bestemmelseskriterier.

Sjældenhedsudvalgets medlemmer

SU bestod frem til udgangen af 1995 af følgende:
Erik Christophersen, Jan Hjort Christensen, John
Faldborg, Peter Lyngs, Lars Nordbjærg, Ivan Ol-
sen (sekretær), Lars Paaby, Brian Rasmussen, Pal-
le A. F. Rasmussen og Ole Thorup. Fra 1996 er
John Faldborg, Peter Lyngs og Lars Nordbjærg
udtrådt af udvalget. Alle takkes for godt arbejde og
mange gode og seriøse diskussioner. Som nye
medlemmer i udvalget indtræder i stedet Klaus
Malling Olsen, Henrik Haaning Nielsen og Knud
Pedersen.

For kritik og kommentarer til denne rapport takkes Rolf
Christensen, Lars Nordbjærg, Ivan Olsen, Knud Peder-
sen, Lars Paaby, Brian Rasmussen, Søren Sørensen og
Ole Thorup. Den største tak rettes dog til de mange, der
rapporterede deres observationer til SU, og dermed skabte
grundlaget for denne rapport.

Sjældenhedsudvalgets adresse er: Sjældenheds-
udvalget, DOF, Vesterbrogade 140 A, 1620 Kø-
benhavn V.

Systematisk gennemgang af de godkendte sager *Accepted records*

Islom *Gavia immer* (-,188,-)

1975: 7.5, Skagen (NJ), ad. sdr. trk., SC. – 17.5,
Skagen (NJ), ad. sdr. trk., SC.

1985: 6.5, Nordstrand, Skagen (NJ), ad. sdr. trk.,
KMO.

1988: 10.5, Nordstrand, Skagen (NJ), ad. sdr.
trk., SC.

Hermed foreligger der 114 godkendte fund af Islom fra
Skagen, hvilket svarer til 61% af samtlige SU-godkendte
fund af arten. Fund efter 1990 skal ikke forelægges
SU.

Hvidnæbbet Lom *Gavia adamsii* (9,150,-)

1976: pri. januar, Nordstrand, Skagen (NJ), ad.
♂ fundet død, indleveret til udstopning, TD via
PAFR.

1985: 28.4, Nordstrand, Skagen (NJ), ad. sdr.
trk., EC.

Fra 28/4 1985 er der tidligere godkendt et fund af en
trækkende adult fugl i sommerdragt ved Skagen (Frich &
Nordbjærg 1992). Der er nu godkendt 14 fund af Hvid-
næbbet Lom ved Skagen fra foråret 1985, hvilket er
sæsonrekord for stedet, jf. Olsen (1989, 1992). I alt er der
86 godkendte fund fra Skagen, 54% af samtlige aner-
kendte danske forekomster til og med 1990. Fund efter
1990 skal ikke forelægges SU.

Topskarv *Phalacrocorax aristotelis*

(-,23 f.o.m. 1984,1)

1993: 24.8, Vr. Nyland, Læsø (NJ), 2K trk.,
PAFR.

1994: 1.10, Hamborg, Hanstholm (NJ), ad. trk.,
SAL,JHL.

Sølvhejre *Casmerodius albus* (2,34,-)

1983: 22.5, Revlbuske, Lønnerup Fjord (NJ),
JKK.

Der er ikke tidligere godkendt fund fra 1983, men ellers
fra alle øvrige år i perioden 1980-1990, jf. Frich & Nord-
bjærg (1992) og Olsen (1992). Der er hermed godkendte
fund fra Vejlerne fem år i træk siden 1981, men ingen fra
1980, som det fejlagtigt er nævnt af Olsen (1992). Fund
efter 1990 skal ikke forelægges SU.

Sort Ibis *Plegadis falcinellus* (12,7,6)

1994: 23.9, Fåborg (F), trk., PDP. – 24-25.9,
Hov Vig, Rørvig (S), 1K, LaB,PEL,EVR,HVR. –

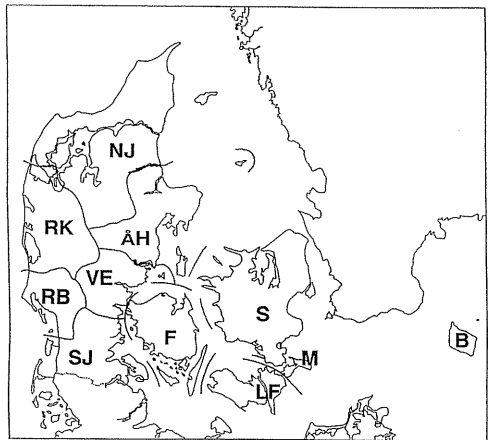

Regionsinddelingen anvendt i denne artikel.

Geographical regions of Denmark used in this report.

21-23.10, Fjordholme, Limfjorden (NJ), 2 eks., DN,HHN,MLu. – 23.10, Skallingen (RB), trk., JT. – 29-30.10, Tjærby, Randers Fjord (ÅH), JPa,LTP, PLa. – 14.12, Bygholm Vejle (NJ), DN,HHN, MLu. – 27.12-7.1 1995, Revlbuske, Lønnerup Fjord (NJ), SK,TNy,DN,HHN,MLu.

Største kendte forekomst i landet hidtil. Fuglen ved Fåborg trak mod nordøst og kan være identisk med den, der sås de følgende dage ved Hov Vig; iagttagelserne er dog her regnet som to fund. Derimod menes fuglen fra Bygholm Vejle at være den samme, som senere iagttoges ved Lønnerup Fjord, hvorfor disse iagttagelser kun regnes som ét fund. De mange danske fund skal ses i sammenhæng med et stort antal forekomster i Nordvesteuropa i efteråret. I Holland sås i september-oktober flere enkeltindivider samt flokke på henholdsvis 7, 8 og 10 eks., og ligesom i Danmark overvintrede en fugl i landet. Sverige havde to fund i oktober, Tyskland tre fund i september og England ét fund i september (British Birds 1995b, Cederroth 1995, Rogers et al. 1995).

[Afrikansk Skestork *Platalea alba*]

1994: 12-25.9, Hov Vig, Rørvig (S), ad., PaG, LaB m.fl.

Forekommer almindeligvis kun i Afrika syd for Sahara, og fund i Europa kan kun betragtes som undslupne fangenskabsfugle. Den aktuelle fugl stammer muligvis fra en dyrehandler ved Ribe, hvorfra to Afrikanske Skestorke undslap midt i juli 1994 (E. Svendsen via O. Thorup i brev). Den ene opholdt sig i Ribes omegn til ind i november og blev uden held forsøgt indfanget flere gange; den anden kan være identisk med fuglen ved Hov Vig. Arten er ikke tidligere registreret herhjemme.

Blisgås *Anser albifrons*

Med karakterer svarende til Grønlandsk Blisgås ssp. *flavirostris* (0,33,2):

1994: 20.3, Bøvling Klit (RK), 10 ad., OA. – 24.4-4.5, 2K+, Nørrestrand, Horsens (VE), HP.

Flokken ved Bøvling Klit er den næststørste, der er registreret herhjemme; den største var 11 eks. 7/1 1972, Bygholm Vejle i Nordjylland (Andersen et al. 1973). Fra Horsens Nørrestrand er der tidligere godkendt et fund (3-5/3 1985, Olsen 1987), som sammen med ovennævnte er de eneste fra Østjylland.

Dværleggås *Anser erythropus* (30,43,4)

1994: 19.9, Filsø (RB), ad., KO,FH,OA,EO. – 2.10 og 9.10, Rømødæmningen (SJ), ad., MBH, OT. – 19.12, Tovsig, Tømmerby Fjord (NJ), ad., Søs. – 28.12 og 30.12, Lyø (F), ad., RB.

Fire fund er ret normalt for de seneste år. Frem til 1980 optrådte arten kun uregelmæssigt herhjemme, mens der siden årligt har været 1-6 fund. En tilsvarende udvikling er bemærket i Holland (Berg 1995). Flere aflæsninger af halsbåndsmærkede individer antyder, at den hyppigere optræden til dels skyldes udsætningsprojekter i Sverige siden 1979 og i Finland siden 1989.

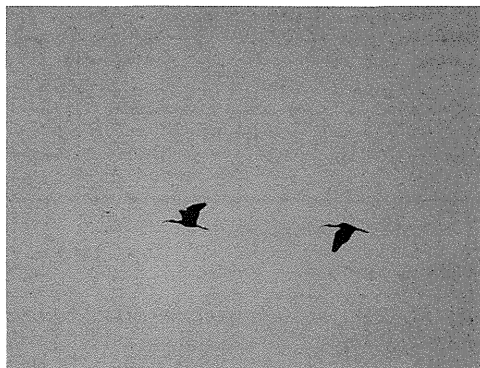

Sort Ibis, Fjordholme, Limfjorden 22. oktober 1994. Foto: Kent Olsen.

Rødhalsed Gås *Branta ruficollis* (8,15,1)

1994: 18.9, Filsø (RB), ad., KO,MBj.

Arten har optrådt næsten årligt herhjemme siden 1980; fund mangler kun fra 1982, 1984 og 1990. Flere af fundene fra især de seneste år kan imidlertid dreje sig om det samme tilbagevendende individ, jf. Frich & Nordbjærg (1995). Fundet fra 1994 er den hidtil tidligste efterårs-iagttagelse herhjemme.

Amerikansk Pibeand *Anas americana* (0,1,1)

1994: 1-30.12, Tipperne (RK), ad. ♂, OA,JHj, MBj,KO.

Blot andet danske fund; det første var 3-11/4 1992, Bygholm Vejle i Nordjylland (Frich & Nordbjærg 1994). Arten burde kunne findes noget hyppigere herhjemme, idet den i Sverige er truffet 20 gange (de seneste fire år med 1-3 fund (Risberg 1990, Cederroth 1995)), og på de Britiske Øer hele 281 gange (Rogers et al. 1995). Ved bestemmelse skal man være opmærksom på, at hybrider mellem arten og Pibeand *Anas penelope* kan ligne Amerikansk Pibeand overordentlig meget, og selv hanner i pragtdragt kan være svære at bestemme; se f.eks. Harrop (1994).

Hvidøjet And *Aythya nyroca* (8,13,1)

1994: 20.9, Nørrestrand, Horsens (VE), ad. ♀, HP.

Lille Bjergand *Aythya affinis* (0,1,0)

1985: 5-7.5, Bygholm Vejle (NJ), ad. ♂, OL, JL,CE,JP,HRC,SB,PAFR.

Ny art for landet. Fundet, som er fotodokumenteret, har tidligere været publiceret som forkastet (Olsen 1987), men er nu godkendt efter genbehandling. Ud over at være første danske forekomst bliver fundet samtidig det første for det vestpalæarktiske område af denne nordamerikanske art; hidtil er et fund fra de Britiske Øer i 1987 regnet som det første (Hollian & Fortey 1992). Siden er arten truffet yderligere 8 gange på de Britiske Øer til og med

1994 (Rogers et al. 1995), og enkeltfund fra årene 1991-1994 foreligger fra Spanien, Frankrig, Holland, Schweiz og Sverige samt fra de Kanariske Øer. Fra Grønland er der tre ældre (1872, 1891, 1917; Salomonsen 1967) og ét nyere fund (12/5 1985, Olsen 1988).

Arten er især i de seneste år blevet kendt som fangenskabsfugl, bl.a. i Holland (Cederroth 1995). Det kan derfor ikke udelukkes, at flere af de europæiske fund er undslupne fangenskabsfugle. Bortset fra fundet i Schweiz regnes de europæiske forekomster dog som spontane.

Kongeederfugl *Somateria spectabilis* (20,80,-)

1979: 17.11, Bulbjerg (NJ), 1K ♂, LBJ.

1992: 2.12, Hundested Havn (S), ad. ♂ trk., HHN.

Fund efter 1992 skal ikke forelægges SU.

Stellersand *Polysticta stelleri*

1993: 28.5, Bovet, Læsø (NJ), ad. ♂, fundet død, PAFR.

Fuglen havde været død i længere tid, givetvis siden vinteren. Fund efter 1990 skal ikke forelægges SU. Ovennævnte er imidlertid behandlet på opfordring fra den nordjyske lokalrapports redaktion og er iøvrigt kun det fjerde godkendte fund fra Nordjylland; heraf har de tre været dødfundne individer.

Brilleand *Melanitta perspicillata* (0,11,1)

1994: 15-16.10, Lakolk, Rømø (SJ), ad. ♂, MBH,OT,HHH m.fl.

Siden det første fund i 1966 er arten truffet herhjemme i 1971, 1977, 1978, 1979 og årligt siden 1989. Der foreligger et fund fra Sjælland, et fra Samsø og et fra Limfjorden, mens de øvrige er fra vestkysten mellem Skagen og Rømø. Fordelingen af fundene er januar 1, februar 1, april 1, september 1, oktober 4 og november 4; altså en klar overvægt af sene efterårsfund. I Sverige, hvor der til og med 1994 foreligger 43 fund, iagttages arten derimod hyppigst i april-maj og september, mens der helt mangler vinterfund (Cederroth 1995).

[Hjelmkallesluger *Mergus cucullatus*]

1991: pri. januar, Fåborg Havn (F), ad. ♂, via RoC.

1994: 8-11.8, Staunings Ø, Køge Bugt (S), 1K eller ad. ♀, via RoC.

De første danske fund af denne nordamerikanske art, som er truffet adskillige gange i Europa, blandt andet i Sverige, Norge og Finland (Alström et al. 1991). Arten er imidlertid almindelig i fangenskab, og europæiske fund regnes generelt ikke som spontane. De to danske fund må ligeledes betragtes som undslupne fangenskabsfugle; den første var mærket med både farvering og metalring, mens den anden var meget tam og lod sig fodre med brød.



Lille Skrigeørn imm., Stevns Klint 14. september 1994. Foto: Bo Tureby.

Lille Skrigeørn *Aquila pomarina* (10,57-59,4)

1994: 19-22.4, Skagen (NJ), ad. trk.fors., KP, AB,EC,RoC. – 21.5, Skagen (NJ), imm./ad. trk.fors., KP m.fl. – 14.9, Horne, Fåborg (F), imm./ad. trk., PDP. – 14.9, Stevns Klint (S), imm. trk., TA,LeP,HHS,BT,JoS.

Siden 1983 har der været 3-5 årlige fund herhjemme, i 1986 dog kun ét og i 1992 hele 12. Årets fire fund må således betragtes som normalt. Aprilfundet er kun det fjerde fra denne måned og er samtidig næsttidligste iagttagelse herhjemme (tidligste var 18/4 1987, Egebjerg Kær ved Horsens; Olsen 1988, 1989). Fuglen fra Stevns er givetvis identisk med et individ, som kort tid forinden trak ud fra Falsterbo (Cederroth 1995, Tim Andersen i brev); fuglen fra Horne samme dag var helt sikkert et andet individ.

Stor Skrigeørn *Aquila clanga* (4,32,1)

1994: 23-24.4 og 26.4, Skagen (NJ), 4K+ trk.fors., KP,AB,EC,BBP.

Første fund fra Skagen siden 1989 og kun det 10. i landet inden for de seneste 10 år. Til sammenligning foreligger der 44-46 fund af Lille Skrigeørn fra samme periode. Det er en klar understregning af, at Stor Skrigeørn bliver stadigt sjældnere herhjemme, mens det modsatte synes at gælde Lille Skrigeørn. Det samme er tilfældet i Sverige (Cederroth 1995).

Steppeørn *Aquila nipalensis* (0,15,0)

1992: 7.9, Stevns Klint (S), imm. trk., TA,KW, LeP.

Givetvis identisk med en udtrækkende imm. (antagelig 4K) Steppeørn ved Falsterbo tidligere samme dag (Cederroth 1993, Tim Andersen i brev). Fuglen havde opholdt sig ved Sillesjö i Skåne siden 30/7 og blev i lang tid regnet for en Lille Skrigeørn til trods for, at mange så den under gunstige observationsbetingelser (Cederroth 1993). Det understreger endnu en gang hvor forsigtig man må være ved feltbestemmelse af *Aquila*-ørne.

Eleonorafalk *Falco eleonora* (0,3,0)

1987: 21.10, Stignæs (S), 2K+ lys fase, KT, RoC,CC m.fl.

Fundet er fotodokumenteret, men har tidligere været of-fentliggjort som forkastet (Olsen 1989). Det er nu efter genbehandling godkendt og bliver landets første. De to øvrige er 4/10 1988 Gulstav Klint, Langeland og 25/5 1989 Gilbjerg Hoved, Sjælland (Frich & Nordbjærg 1994). Begge danske efterårsfund er betydeligt senere end de fem svenske fund (17/7-4/9, Risberg 1990, Cederroth 1993), men et af de tre britiske fund er tilsvarende sent (ult. oktober 1981, Evans 1994).

Jagtfalk *Falco rusticolus* (41,42,5)

1994: 11-16.4, Værnengene og Tipperne (RK), 2K, OA,MBJ,JGN,KT. – 19.4, Vest Stadil Fjord (RK), 2K, OA m.fl. – 22.4, Ellekrattet, Skagen (NJ), 2K trk.fors., EC,AB,RoC. – 1.8, Skejby, Århus (ÅH), ad. hvid fase, PES,HaN. – 19.8, Byg-holm Vejle (NJ), ad., KO m.fl. – 21.9, Hvidemose, Ålbæk Klitplantage (NJ), 1K ♀, fundet skadet, via EC. – 17.10, Højstrup Strand, Helsingør (S), 1K trk., RT.

Beskrivelserne viser, at iagttagelserne fra Værnenge-ne/Tipperne og Vest Stadil Fjord drejer sig om to forskellige fugle. Fuglen fra Skagen kunne godt være en af disse to, men den regnes her som et særskilt fund. De to augustfund betragtes ikke som spontane på grund af tids-punkt, alder, dragt og adfærd, og er derfor udeladt i op-summeringen. Arten er i øvrigt ikke tidligere registreret herhjemme i august.

Fuglen fra 21/9 blev indleveret til en plejecentral i Esbjerg, hvor den kort tid efter måtte aflives. Den findes nu udstoppet på Naturhistorisk Museum i Århus.

Lille Rørvagtel *Porzana parva* (2,6,0)

1987: 26.4 og 28.4, Tusholm, Læsø (NJ), ad. ♂, KO.

Fra 1987 er der tidligere godkendt ét fund, 16-19/4, ad. ♂, Øster Vrå i Nordjylland (Olsen 1988). De to fund er de seneste i Danmark og faldt i en periode med varme-fremstød fra sydøst; de tidligere fund er fra 1898, 1910, 1968, 1971 (2) og 1977. I Sverige er arten til og med 1994 truffet ca 170 gange, heraf ca 45 gange siden 1988 (Risberg 1990, Tyrberg 1995).

Dværgrørvagtel *Porzana pusilla* (3,5,0)

1988: 2-7.6, Kærup Holme, Vejlerne (NJ), syng. og iagttaget, LBJ. – 16.6, Tømmerby Fjord (NJ), syng., LBJ.

Det første af fundene er tidligere godkendt, men kun for 4/6 (Olsen 1989); fuglen fra Tømmerby Fjord har ikke tidligere været forelagt SU. Begge fund er dokumenteret med båndoptagelse (det førstnævnte tillige med fotos). Fordelingen af de 8 danske fund er: 1887, 1893, 1899, 1982, 1988 (2) og 1989 (2). De seneste fem fund er alle fra Vejlerne, i alle tilfælde territoriehævdende hanner i juni-juli.

Stylteløber *Himantopus himantopus* (13,12,2)

1994: 16.5, Salholm (S), MFJ,MJØ. – 19.5-3.6, Tipperne (RK), par i yngleforsøg, GM,OA,MBJ, JGN,OT.

Yngleforsøget, som er det første i landet, er nærmere be-skrevet af Thorup & Amstrup (1995). Det nærmeste fa-ste yngleområde er i Normandiet og Bretagne i Frankrig (Cramp & Simmons 1983). I 1994 ynglede arten tillige for første gang i Polen (British Birds 1995a).

Ørkenpræstekrave *Charadrius leschenaultii* (0,0,1)

1994: 4-6.8, Agger Tange (NJ), ♀ eller 2K, HHN,MLu.

Første danske fund. Arten er truffet omkring 35 gange i Nord- og Vesteuropa (Alström et al. 1991), heraf 11 gan-ge på de Britiske Øer (senest 5-8/8 1992, Rogers et al. 1994) og 5 gange i Sverige (senest 26/7 1990, Elmberg 1991).

Stribet Ryle *Calidris melanotos* (3,16,2)

1992: 8.8, Kalløgrå (LF), 2K+, PSH,PRa,HN.

1994: 15.7, Harboør Tange (RK), ad., OGI,JMP. – 1-5.8, Bygholm Vejle (NJ), 2K+, HHN,MLu.

Arten træffes stadig hyppigere herhjemme; mens der kun er fire fund før 1985, er den siden truffet hvert år undta-gen 1988 og 1991. Antallet af danske fund er dog ret be-skedent sammenlignet med de fleste omkringliggende lande, jf. Alström et al. (1991). De to aktuelle iagttagel-ser falder fint ind i det typiske fundmønster herhjemme, jf. Frich & Nordbjærg (1995).

Prærieløber *Tryngites subruficollis* (1,7,1)

1994: 16.7-11.8, Tipperne (RK), 2K+, OT,OA, MBJ,JGN.

Første danske fund af denne nordamerikanske art er fra 1933, mens de syv efterfølgende alle er fra perioden 1975-1985. Det nye fund er det tredje fra Tipperne. For-delingen af de tidligere fund er maj 1, juni 1, august 3, september 2 og oktober 1.



Dværgrørvagtel, Kærup Holme, Vejlerne 4. juni 1988. Foto: Vagn Freundlich Larsen.

Tredækker *Gallinago media*

1982: 30.5, Gilbjerg Hoved (S), JC,SF.
Fund efter 1990 skal ikke forelægges SU.

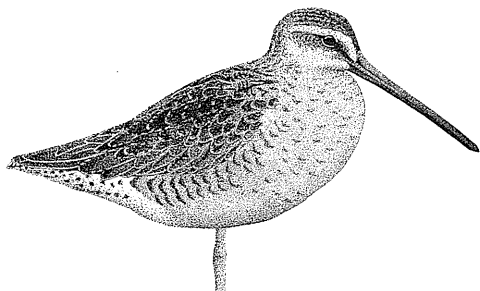

Langnæbbet Sneppeklire

Limnodromus scolopaceus (4,0,1)

1994: 9.7, Kammerslusen, Ribe (RB), ad. sdr., OG,TAJ,MH.

De fire tidligere fund er fra 1894, 1956, 1958 og 1960 (Olsen 1992). Kun fuglen fra 1894 blev oprindelig bestemt til Langnæbbet Sneppeklire (Salomonsen 1963), mens de tre øvrige har været omtalt som ubestemte sneppeklirer af Salomonsen (1963) og Dybbro (1978) og først er angivet til art i Olsen (1989).

Damklire *Tringa stagnatilis* (0,22,6)

1988: 13.5, Gilbjerg Hoved (S), 2 trk., JC,JS, SN.

1994: 12.5, Borreby Mose (S), ad. sdr., MF via PeK. – 5.7, Sønderho, Fanø (RB), MRB,OG. – 2-13.8, Ølsemagle Revle (S), 4 1K, IO m.fl. – 7.8, Glænø Vesterfed (S), 2 eks., JB. – 7-15.8, Hov Vig, Rørvig (S), SSt,EVR,MBH. – 20.8, Enø Overdrev (S), FJ.

Fundet fra 1988 har tidligere været publiceret som forkastet (Olsen 1991), men er nu genbehandlet og godkendt på baggrund af supplerende oplysninger.

Med 6 fund blev 1994 det hidtil bedste år for arten herhjemme. Den stationære flok på 4 fugle på Ølsemagle Revle er bemærkelsesværdig.

Hvidvinget Måge *Larus glaucoides* (14,ca 170,-)

1990: 7.2, 22.2, 28.3 og 2.4, Hanstholm Havn (NJ), 2K, BB.

Fuglen regnes som identisk med den, der tidligere er godkendt fra Hanstholm Havn 6-31.12 1989 (Olsen 1991) og 16-17.2 1990 (Frich & Nordbjærg 1992). Opsummeringen er derfor uændret. Kun fund af racen *kumlieni* skal forelægges SU efter 1990.

Rosenmåge *Rhodostethia rosea* (1,3,2)

1994: 29.1, Agger Tange (NJ), ad., PBu,AP. – 1.2, Blåvands Huk (RB), ad., BJ,MBj,KO.

Med blot fire tidligere forekomster herhjemme er to fund med kun få dages mellemrum bemærkelsesværdigt. Beskrivelserne udelukker, at det kan have drejet sig om samme individ.

Ismåge *Pagophila eburnea* (2,3,1)

1994: 7.1, Nissum Fjord (RK), 2K, fundet død, KA via KKN m.fl.

Første danske fund siden 1983. Fuglen blev fundet nyligt død i et garn af en lokal fisker.

Hvidvinget Terne *Chlidonias leucopterus*

(3,44,2)

1994: 2.10 og 5.10, Brabrand Sø (ÅH), 2K+ i vdr., PGH,VJ,KM. – 15-18.10, Stadil Fjord (RK), 1K, EE,OA,KO.

De første oktoberfund herhjemme. Til sammenligning kan nævnes, at Sverige i 1994 havde 6 septemberfund mod hidtil kun et fra september og et fra oktober (Cederroth 1995). Af 20 britiske fund i 1994 var hele 7 fra perioden oktober til pri. december (Rogers et al. 1995).

Slørugle *Tyto alba*

Med karakterer svarende til nominatformen ssp. *alba* (0,5,0):

1990: 12.11, Bangsbo, Frederikshavn (NJ), fundet trafikdræbt, TD via LBJ.

1991: 14.2, Hørmested (NJ), fundet død, TD via

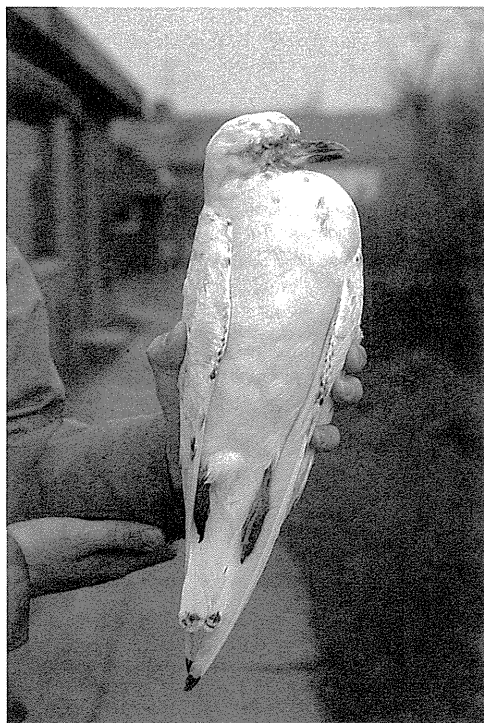

Ismåge 2K, Nissum Fjord 7. januar 1994. Foto: Ole Amstrup.

Foto: Mogens Friis.



Damklire ad. i sommerdragt, Borreby Mose 12. maj 1994.

LBJ.

Begge individer blev indleveret til udstopning hos konservator Thorkil Duch i Skagen. De tre tidligere danske fund af nominatformen er alle fra Ringkøbing Amt, to fra 1990 og et fra 1992 (Frich & Nordbjærg 1992, 1994). Alle de danske fund kan givetvis sættes i forbindelse med en invasionsagtig optræden af Slørugler i landet fra efteråret 1990 til foråret 1991, hvor ca. 150 fugle blev registreret; heraf var ca. 40 ringmærket i Tyskland og én i Holland (Lindballe et al. 1993).

Stor Hornugle *Bubo bubo*

1994: ynglefund, sydlige del af Ringkøbing Amt (RK), EE.

Første godkendte ynglefund uden for det sydlige Jylland. Bemærk i øvrigt, at fund til og med 1995 uden for Sønderjyllands og Ribe Amter skal forelægges SU (Frich & Nordbjærg 1995).

Høgeugle *Surnia ulula*

(ca. 30,31 ud over invasionen i 1983/84,0)

1990: 19.5, Skagen Klitplantage (NJ), LBJ.
Fra invasionen i vinteren 1989-1990 er der med ovennævnte nu godkendt 15 fund.

Spurveugle *Glaucidium passerinum* (24,20,0)

1992: 23.1, Viemose Skov (S), JeD.

Rødhalsed Natravn *Caprimulgus ruficollis*

(0,1,0)

1991: 4.10, hovedvejen v/Skagen Klitplantage (NJ), ad. ♂ fundet død, TD via RoC.

Ny art for landet. Fuglen blev fundet nylig trafikdræbt og indleveret til konservator Thorkil Duch i Skagen. Her blev den opbevaret i en fryser som en afvigende Natravn *Caprimulgus europaeus*, og først i anledning af en udstilling i 1995 blev den udstoppet og derefter artsbestemt. På fundtidspunktet var fuglens fjerdragt i perfekt stand, og det anses derfor som udelukket, at den kan være indslæbt til landet af et køretøj.

Arten yngler udelukkende på den Iberiske Halvø og i Nordvestafrika og overvintrer i Vestafrika. I Europa kendes der kun ganske få fund uden for yngleområdet; det eneste hidtil nord for Middelhavsområdet er et eksemplar, der blev skudt 5/10 1856 ved Killingworth i England (Evans 1994). Det danske fund må på den baggrund betragtes som meget overraskende.

Alpesejler *Apus melba* (3,17,3)

1986: 2.8, Filsø (RB), trk., OBJ,KB.

1994: 6-7.6 og 26.6, Bøtø Nor (LF), EH,PRa, JBH,PSH. – 9.8, Kongelunden, Amager (S), OG. – 18.9, Gedser Odde (LF), trk., PSH,PRa,HN, MBG.

Det var rimeligvis samme individ, som optrådte ved Bøtø Nor flere gange i juni, og iagttagelserne regnes kun som ét fund her. Selv om arten optræder stadigt hyppigere i landet, er den endnu langt fra årlig. Inden for de seneste 10 år mangler der således fund fra 1985, 1988, 1992 og 1993. Den månedlige fordeling af de danske fund er maj 2, juni 2, juli 5, august 4, september 7 og oktober 3.

Ellekrage *Coracias garrulus* (-,17,0)

1969: 2.6, Halen, Fanø (RB), SR.

Trods dette fund forbliver opsummeringen uændret, fordi et fund fra 1964 er udgået. Opsummeringens 17 fund giver i øvrigt ikke et reelt billede af artens forekomst i pe-

riden 1965-93, idet fund fra 1970-83 ikke skulle behandles af SU; enkelte fund fra denne periode er dog behandlet og indgår i opsummeringen. Se Olsen (1992) og, vedr. forekomster 1970-75, Rasmussen (1977).

Det seneste danske fund er fra 1990 (Frich & Nordbjærg 1992).

Korttået Lærke *Calandrella brachydactyla* (1,13,1)

1994: 24.5, Christiansø (B), HK,JC.
Første fund siden 1990.

Rødrygget Svale *Hirundo daurica* (4,25,2)

1994: 23.4, Klintebjerg, Klint (S), trk., SP. – 9.5, Gilbjerg Hoved (S), trk., JL,CÅ,FL.

Storpiber *Anthus richardi* (2,154-155,-)

1988: 3.10, Bygholm Vejle (NJ), LBJ.
Fund efter 1990 skal ikke forelægges SU.

Sydlig Nattergal *Luscinia megarhynchos* (2,43,2)

1994: 16-23.5, Filsø (RB), syng., OA,MBj. – 26.9, Christiansø (B), 1K ringm., JC,PK,KT,MJB, AE.

Septemberfundet er det første fra denne måned. De to tidligere efterårsfund herhjemme drejer sig om ringmærkede fugle i august, henholdsvis 19/8 1978 Hyllekrog, Lolland samt 14 og 17/8 1992 Christiansø.

Blåhals *Luscinia svecica*

Med karakterer svarende til Sydlig Blåhals ssp. *cyaneocula* (-,22,0):

1993: 9.5, Værnengene (RK), ♂, HP,KQ. – 4-6.6, Rudbøl Kog (SJ), ynglepar med en juv., samt 3 syng. ♂♂, HP,GG,FLH.

Forekomsten i Rudbøl Kog regnes som fire fund. Fra 1993 er der tidligere godkendt en yngleforekomst og et fund af en syngende han fra to andre områder i Sønderjylland (Frich & Nordbjærg 1995). Se desuden kommentarer i Frich & Nordbjærg (1994).

Blåstjert *Tarsiger cyanurus* (0,1,1)

1994: 6-9.10, Blåvands Huk (RB), hunfarvet, MFJ,BJ,HKn.

Blot landets andet fund; det første var en hun, som blev ringmærket 22/5 1976 på Saltholm (Hansen 1977). De fleste af de omkring 20 vesteuropæiske efterårsfund er fra september-oktober (Alström et al. 1991); i oktober 1994 var der tillige to fund på de Britiske Øer (Rogers et al. 1995).

Sortstrubet Bynkefugl *Saxicola torquata*

Med karakterer svarende til Sibirisk Sortstrubet Bynkefugl ssp. *mauralstejnegeri* (2,19,2):

1994: 22.9, Værnengene (RK), hunfarvet, OA, MBj,MJH,KO. – 26.9, Christiansø (B), ♂, JC,PK,

KT,MJB,AE.

Et fund fra 1964 er nu overført til første tal i opsummeringen.

Vandredrossel *Turdus migratorius* (0,0,1)

1994: 16.11, Gjerrild, Djursland (ÅH), VF,HJF. Første fund i landet af denne nordamerikanske art. Fuglen blev iagttaget i en større have og blev blandt andet videofilm. Optagelsen tillader dog ikke en køns- eller aldersbestemmelse.

I november 1994 blev arten også fundet på de Britiske Øer, men det fund regnes ikke som spontant, idet den pågældende fugl blev fundet død på et nyligt ankommet skib. I alt foreligger der 30 fund fra de Britiske Øer (Rogers et al. 1995). Sverige fik sit andet fund i 1994, men det var ligesom det første fra april (Cederroth 1995).

Buskrørsanger *Acrocephalus dumetorum* (0,19,1)

1994: 11.6, Christiansø (B), syng. og ringm., JC,MJB,PK.

Hvidskægget Sanger *Sylvia cantillans* (0,23,2)

1994: 1.5, Byrum, Læsø (NJ), 2K ♂, JKj,KO, LK. – 12.5, Blåvands Huk (RB), ♀ ringm., HKn, BJ,RA.

Med disse to forekomster er fordelingen af de danske fund april 2, maj 17, juni 5 og september 1. Tre lokaliteter står for hovedparten af fundene: Christiansø 11, Blåvands Huk 4 og Skagen 3. Se desuden kommentarer i Frich & Nordbjærg (1994).

Ørkensanger *Sylvia nana* (0,1,1)

1994: 13.11, Stængehus, Tisvilde Hegn (S), EN, JHN.

Landets andet fund. Det første var 11-12/11 1989 Langli, Ho Bugt i Ribe Amt (Olsen 1991). De to danske fund passer fint ind i artens forekomstmønster i Europa, hvor hovedparten af de omkring 40 fund er fra oktober-november. Sverige fik sit 11. fund i 1994, 22/10-1/11 Näsbybadet, Öland (Cederroth 1995). I oktober-november 1994 blev arten tillige truffet i Finland (2 fund) og i Holland (Gantlett 1995).

Gærdesanger *Sylvia curruca*

1994: 9.1-8.2, Hasseris, Aalborg (NJ), BAA. Tredje godkendte danske vinterforekomst; de to øvrige er begge fra Sjælland i vinteren 1975 (Hansen 1976, 1977).

Lundsanger *Phylloscopus trochiloides* (2,278-284,-)

1982: 10.6, Gilbjerg Hoved (S), syng., JC.
Fund efter 1992 skal ikke forelægges SU.

Hvidbrynet Løvsanger *Phylloscopus inornatus* (3,218-220,-)

1987: 21.9, Blåvands Huk (RB), BJ,JG,TKC, TM,LA.

1988: 1.10, Blåvands Huk (RB), TKC.

Fundet fra 1987 har tidligere været publiceret som forkastet (Olsen 1988), men er nu efter genbehandling accepteret. Fra 1/10 1988 er der tidligere godkendt yderligere tre individer fra Blåvands Huk (Olsen 1989). Fund af nominatformen ssp. *inornatus* skal ikke forelægges SU efter 1990.

Hvidbrynet Løvsanger *Phylloscopus inornatus*

Med karakterer svarende til Humes Sanger ssp. *humei* (0,6,0):

1989: 13.11, Blåvands Huk (RB), ringm., BJ, HKn,SK.

De danske fund er fra Christiansø (1980 2, 1987 og 1993) og Blåvands Huk (1973 og 1989). I Europa optræder racen generelt senere om efteråret end nominatformen, typisk efter midten af oktober (Alström et al. 1991). Dette gælder også i Danmark, hvor alle fund er fra perioden 17/10-13/11. Racen er i øvrigt svær at bestemme, og alle danske fund er gjort i forbindelse med ringmærkning (Frich & Nordbjærg 1995). Bestemmelsesproblematikken er behandlet af Christensen & Bunch (1996).

Schwarz Løvsanger *Phylloscopus schwarzi*

(0,9,3)

1994: 7-9.10, Blåvands Huk (RB), HKn,BJ. – 8.10, Tipperne (RK), ringm., OA,KO,OT. – 9.10, Christiansø (B), 1K ringm., JC,PK,MJB,PL,KT, AE.

Med tre fund er 1994 det hidtil bedste år for arten herhjemme. Sverige havde ligeledes rekordår med fem fund, heraf de tre i dagene 8-9/10 (Cederroth 1995). I første halvdel af oktober blev arten tillige truffet i Norge, Finland og Tyskland (Gantlett 1995), mens fire fund på de Britiske Øer i perioden 14/10-2/11 var færre end normalt (Rogers et al. 1995). Her blev 1994 i stedet et rekordår for Brun Løvsanger *Phylloscopus fuscatus* med 21 fund (Rogers et al. 1995), men besynderligt nok blev denne art ikke registreret andre steder i Nordvesteuropa.

Hvidhalset Fluesnapper *Ficedula albicollis*

(18,112,3)

1974: 21.5, Skagen (NJ), 2K ♀ aflæst med svensk ring, ZM via RoC.

1985: 10.5, Himmelev, Roskilde (S), 2K fundet død med svensk ring, køn ikke oplyst, ZM via RoC.

1994: 26.4, Christiansø (B), 2K ♂ ringm., JC, MJB,PK. – 14-15.5, Nordøstsjælland (S), 2K ♂, KT. – 27-28.5, Christiansø (B), ad. ♀ ringm. 27.5, JC,MJB,PK.

Fuglen fra Nordøstsjælland sås begge dage ved redehul sammen med en Broget Fluesnapper *Ficedula hypoleuca* hun. Ved to senere besøg på lokaliteten var fuglene ikke at finde. Blandingspar mellem Hvidhalset Flue-



Schwarz Løvsanger 1K, Christiansø 9. oktober 1994. Foto: Jan Hjort Christensen.

snapper og Broget Fluesnapper forekommer jævnligt på Öland og Gotland (Mild 1994), mens det eneste kendte danske tilfælde er fra en skov i Nordsjælland i 1986 (Olsen 1988).

Opsummeringen har været forkert siden SU-rapporten for 1982-1984 (Boertmann et al. 1986), hvor den skulle have været (18,44,10), og yderligere siden SU-rapporten for 1989 (Olsen 1991), hvor den skulle have været (18,75,4). Den geografiske fordeling af de danske fund siden 1965 er: Christiansø 66, Bornholm 8 (senest i 1981), Møn 10, Sjælland 21, Anholt 1 og Jylland 9. Af de jyske fund er 4 fra Skagen-området og 2 fra Århus-området. Den månedlige fordeling er: april 7, maj 97, juni 3, august 4 og september 4. Alle 8 efterårsfund er fra Christiansø.

Fyrremejse *Parus montanus*

1992: 14.11, Ulvshale Skov (M), NPA.

1994: 11.4, 13.4 og 16.4, Grenen, Skagen (NJ), 2K trk.fors. og ringm. 11.4, RoC,EC,KP. – 25.10, Rude, Sydvestsjælland (S), TSt.

Fuglen ved Skagen viste karakterer svarende til Sydlig Fyrremejse ssp. *salicarius*. Dette sandsynliggør, at det var en strejfgæst fra det sydlige Jylland, hvor ynglebestanden tilhører denne race (Olsen 1992). Fundet er ret overraskende, da arten ikke tidligere er fundet i Jylland nord for Filsø-området i Ribe Amt.

Fundet i Ulvshale Skov er det første fra Møn, mens der tidligere er godkendt fire fund fra Sjælland. Kun fund uden for yngleområderne i Ribe og Sønderjyllands Amter skal forelægges SU efter 1990.

Isabellatornskade *Lanius isabellinus* (0,0,1)

1994: 9.6, Totten, Anholt (ÅH), ad. ♀, AJ,MBT. Ny art for landet. Der kendes over 60 fund fra Europa, blandt andet 40 fra de Britiske Øer (Rogers et al. 1995) og 8 fra Sverige (Cederroth 1995), så et dansk fund var ikke uventet. At det skulle blive om foråret, er mere overraskende, idet de fleste europæiske fund er fra efteråret,



Isabellatornskaede ad. ♀, Totten, Anholt 9. juni 1994.
Foto: Arve Jensen.

især oktober, med kun enkelte fund fra foråret (Alström et al. 1991).

Udbredelsesområdet strækker sig fra Iran og Kasakhstan til det nordlige Kina og Mongoliet. Fuglen fra Anholt havde karakterer svarende til den vestlige race *phoenicuroides*, som overvejende overvintrer i det østlige Afrika (Alström et al. 1991).

Rødhovedet Tornskade *Lanius senator* (7,26,2)

1994: 12-20.5, Blåvands Huk (RB), ♂, HKn,BJ, RA. – 23.5, Rødhus (NJ), BiB,HaB.

Fjerde år i træk med fund af denne art. Opsummeringen har været forkert siden SU-rapporten for 1992 (Frich & Nordbjærg 1994), hvor den skulle have været (7,22,2). Månedsfordelingen af de danske fund er april 1, maj 17, juni 7, juli 3, august 3 og oktober 3. Dertil kommer et fund med ukendt dato fra 1962 (se Frich og Nordbjærg 1993).

Rosenstær *Sturnus roseus* (20,25,0)

1993: 28.5, Charlottenlund (S), ad., RT.

Fra ult. maj 1993 er der tidligere godkendt et andet fund (Frich & Nordbjærg 1995). Arten har optrådt næsten årligt herhjemme siden 1983; kun 1988 og 1994 er uden fund. Manglen på fund i 1994 er påfaldende, idet der var usædvanlig stor forekomst andre steder i Europa, f.eks. 26 fund på de Britiske Øer (Rogers et al. 1995) og 3 i Sverige (Cederroth 1995).

Krognæb *Pinicola enucleator* (-,11,2)

1994: 25.2, Gilleleje (S), hunfarvet, JC. – 14.3, Ellekrattet, Skagen (NJ), ad. ♂ trk.fors., RoC,EC, JP.

Ud af de nu i alt 13 fund siden 1965 er fire fra Skagen og tre fra Gilleleje-området.

Pileværting *Emberiza rustica* (1,27,2)

1994: 19.9, Christiansø (B), MJB. – 30.9-2.10, Christiansø (B), 1K ♂ (ringm. 2/10), JC,MJB,PK, KT,AE.

Dværgværting *Emberiza pusilla* (0,40,4)

1994: 23.4, Christiansø (B), JC. – 7.5, Christiansø (B), PK,MJB,JC. – 2.9, Christiansø (B), HKj. – 6.10, Blåvands Huk (RB), RT,MoH.

Blot anden gang arten iagttages herhjemme i april; første gang var førstefundet 21/4 1969 (Dyck et al. 1970). Septemberfundet er landets hidtil tidligste efterårsforekomst, men det næsttidligste er kun et par dage senere, 4/9 1989 Christiansø (Olsen 1991). Normalt falder de danske efterårsagttagelser med. september og senere.

Hætteværting *Emberiza melanocephala* (0,11,2)

1994: 2.6, Blåvands Huk (RB), ♂, HKn,BJ,RA. – 29.6, Nyborg (F), ♂ syng., KKH.

Fordelingen af de danske fund er maj 5, juni 5, juli 2 og august 1. Bortset fra ovennævnte fund fra Nyborg (det første fra Fyn) er alle forårsagttagelserne fra perioden 18/5-5/6.

Grønland

Der er ikke indsendt fund fra Grønland til denne rapport.

Forkastede sager

Records not accepted

Kuhls Skråpe *Calonectris diomedea* 1994: 14.8, Roshage, Hanstholm (NJ), 1-2 trk.

Sort Ibis *Plegadis falcinellus* 1994: 15.5, Saltholm (S), trk.

Sortbuget Knortegås *Branta bernicla nigricans* 1994: 13.10, Juvre Forland, Rømø (SJ).

Slangeørn *Circaetus gallicus* 1983: 23.5, Houstrup, Blåbjerg Plantage (RB). – 1994: 22.5, landevejen mellem Hirtshals og Ålbæk (NJ).

Steppehøg *Circus macrourus* 1993: 26.5, Stege, Møn (M), hun-farvet trk. – 1994: 15.8, Rosenvold, Vejle Fjord (VE), ad. ♂ trk.

Lille Skrigeørn *Aquila pomarina* 1994: 4.5, Rødovre (S), trk. 11.5, Skørping (NJ), trk. 19.5, Hellebæk (S), imm. trk. 20.9, Dueodde (B), 1K trk.

Stor Skrigeørn *Aquila clanga* 1994: 5.5, Fyns Hoved (F), ad. trk.

Kongeørn *Aquila chrysaetos* 1994: 9.5, Bygholm Vejle (NJ), ad. trk.

Jagtfalk *Falco rusticolus* 1994: 9.3, Vinstrup, Tystrup-Bavelse Sø (S). 19.12, Ulvedybet (NJ), 1K.

Sibirisk Tundrahjelle *Pluvialis fulva* 1994: 9.3, Brøndby Strand (S), vdr. 6.4, Ballum Enge (SJ), sdr.

Great Knot *Calidris tenuirostris* 1994: 7.10, Saltvandsøen (SJ).

Amerikansk Dværgryle *Calidris minutilla* 1994: 7.8, Korshage, Rørvig (S), ad. sdr.

Stribet Ryle *Calidris melanotos* 1994: 28.5, Gerå (NJ).

Prærieløber *Tryngites subruficollis* 1994: 18.3, Harboør Tange (RK).

Tredækker *Gallinago media* 1994: 17.1, Boller Enge, Tårs (NJ).

Sneppeklire *Limnodromus* sp. 1994: 18.9, Kyndby Vig (S).

Damklire *Tringa stagnatilis* 1994: 15-27.8, Drastrup (ÅH).

Plettet Mudderklire *Actitis macularia* 1994: 18.10, Hirtshals Havn (NJ), IK.

Thorshane *Phalaropus fulicarius* 1994: 24.5, Grenen, Skagen (NJ), trk.

Bonapartemåge *Larus philadelphia* 1993: 17.1, Hanstholm (NJ), ad.

Middelhavssølvmåge *Larus cachinnans* 1994: 4.4, Hviding (RB).

Rosenmåge *Rhodostethia rosea* 1994: 15.7, Ølseagle Revle (S).

Hvidrygget Spætte *Dendrocopos leucotos* 1994: 25.9, Skodsborg (S), ad. ♀.

Korttået Lærke *Calandrella brachydactyla* 1994: 20.10, Sønderho, Fanø (RB).

Sorthovedet Gul Vipstjert *Motacilla flava feldegg* 1994: 20.5, Tissø (S), ♂.

Blådrössel *Monticola solitarius* 1994: pri. februar – pri. april, Rødby (LF), 2 ♂♂.

Rødstrubet Drossel *Turdus ruficollis ruficollis* 1994: 15.10, Østre Lyng, Rørvig (S), ♂.

Bjergløvsanger *Phylloscopus bonelli* 1994: 19.5, Flakfortet, Øresund (S).

Rødhovedet Tornskade *Lanius senator* 1994: 19.11, Grønholt Hegn, Nordsjælland (S).

Alpeallike *Pyrrhocorax graculus* 1994: 13.5, Hanstholm Fyr (NJ). – 22.5, Hanstholm (NJ).

Rosenstær *Sturnus roseus* 1993: oktober, Hollandsbjerg (ÅH).

Krognæb *Picicola enucleator* 1994: 22.3, Gilbjerg Hoved (S), hunfarvet trk.

Observatørliste

Ole Amstrup OA, Bent Aage Andersen BAA, Hans Harrestrup Andersen HHA, Karsten Andersen KA, Lars Andersen LA, Rasmus Andersen RA, Tim Andersen TA, Niels Peter Andreasen NPA, Jørgen Bech JB, Knud Bech KB, Birthe Bekkelund BiB, Hans Bekkelund HaB, Bjarne Bertel BB, Michael Bjerregård MBJ, Lasse Braae LaB, Marco R. Brode MRB, Susanne Bruun SB, Mads Jensen Bunch MJB, Peter Bundgård PBU, Richard Burzynski RB, Alex Bühring AB, Charlotte Carstensen CC, Helge Røjle Christensen HRC, Jan Hjort Christensen JC, Rolf Christensen RoC, Steen Christensen SC, Thomas Kjær Christensen TKC, Erik Christophersen EC, Jens Dithmarsen JeD, Thorkil Duch TD, Ayla Elkjær AE, Christian Engelstoft CE, Erik Enevoldsen EE, Søren Faber SF, Verner Frandsen VF, Henning J. Frandsen HJF, Mogens Friis MF, Palle Graubæk PaG, Jes Graugård JG, Georg Guldvang GG, Ole Göller OG, Michael B. Grell MBG, Flemming Hansen FH, Jan Blichert Hansen JBH, Morten Bentzon Hansen MBH, Morten Jenrich Hansen MJH, Kurt Kaack Hansen KKH, Per Schiermacker- Hansen PSH, Erik Hartwich EH, Morten Heegård MoH, Michele E. Heitmann MH, Per G. Henriksen PGH, Finn Lund Henriksen FLH, Jens Hjerrild JHJ, Bent Jakobsen BJ, Vagn Jacobsen VJ, Lars Bo Jacobsen LBJ, Arve Jensen AJ, Finn Jensen FJ, Thomas A. Jensen TAJ, Orla

Balslev Jensen OBJ, Morten Jørgensen MJØ, Ole Gylling Jørgensen OGI, Michael Fink Jørgensen MFJ, Lars Keller LK, Henrik Kisbye HK, Steen Kjeldsen SK, Jan Kjærgård JKJ, Jens Kristian Kjærgård JKK, Per Kjær PK, Harald Kjølner HKJ, Peter Koch PeK, Henrik Knudsen HKn, Peter Lange PLa, Finn Larsen FL, Peter Ellegård Larsen PEL, Jens Lind JL, Svend Aage Linderstrøm SAL, John H. Linderstrøm JHL, Martin Lund MLu, Peter Lyngs PL, Jytte Læssøe JL, Olvar Læssøe OL, Gerner Majlandt GM, Thorkild Michaelsen TM, Klaus Mortensen KM, Henny Niebuhr HN, Dennis Nielsen DN, Stig Nielsen SN, Edit Nielsen EN, Jørgen G. Nielsen JGN, Henrik Haaning Nielsen HHN, Jan Haaning Nielsen JHN, Kristian Kirk Nielsen KKN, Timme Nyegård TNY, Hanne Nygård HaN, Ivan Olsen IO, Kent Olsen KO, Klaus Malling Olsen KMO, Erik Overlund EO, Jørgen Pagter JPa, Axel Pedersen AP, John Pedersen JP, Knud Pedersen KP, Lennart Pedersen LeP, Bent Bøggild Pedersen BBP, Jørgen Munck Pedersen JMP, Svend Petersen SP, Lars Tom-Petersen LTP, Hans Pinstrup HP, Per D. Poulsen PDP, Kasper Quist KQ, Palle Rasmussen PRA, Palle A. F. Rasmussen PAFR, Erik Vikkelsø Rasmussen EVR, Henning Vikkelsø Rasmussen HVR, Svend Rønne SR, Hans Henrik Schou HHS, Søren Skov Søs, Jan Speiermann JS, John Speich JoS, Thomas Stigfeldt TSt, Stefan Stürup SSt, Poul Erik Sørensen PES, Bo Tureby BT, Jens Thallund JT, Kasper Thorup KT, Ole Thorup OT, Maj-Britt Thygesen MBT, Rasmus Turin RT, Zoologisk Museum, København ZM, Kurt Willumsen KW, Claus Aarestrup CA.

Summary

Rare birds in Denmark og Greenland in 1994

In 1994 the Danish Rarities Committee (Sjældnehedsudvalget, SU) processed 169 records of which 76% were accepted.

For each record the following details are included: 1) year and date, 2) locality (see map for regions), 3) number of individuals if more than one, 4) other details if known: sdr. = summer plumage, vdr. = winter plumage, odr. = transition plumage, K = calendar year, fundet død = found dead, ringm. = ringed, and 5) initials of observer(s).

The three numbers in brackets after the species name refer to, respectively, the total number of records (not individuals) in Denmark (1) before the end of 1964, (2) from 1965 to and including the year prior to that covered by the current report (here: 1993 incl.), and (3) during the current year (here: 1994).

This report adds five new species to the Danish list: Greater Sand Plover *Charadrius leschenaultii*, American Robin *Turdus migratorius* and Isabelline Shrike *Lanius isabellinus* from 1994, Lesser Scaup *Aythya affinis* from 1985, and Red-necked Nightjar *Caprimulgus ruficollis* from 1991. Also accepted were second records of American Wigeon *Anas americana*, Red-flanked Bluetail *Tarsiger cyanurus* and Desert Warbler *Sylvia nana*, all of them from 1994, and the third record of Eleonora's Falcon *Falco eleonora* (from 1987, so actually the first Danish record). The year 1994 was also remarkable for an irruption-like occurrence of Glossy Ibis *Plegadis falcinellus* (six records, making the Danish total a round 25), and for the fifth record of Long-billed Dowitcher *Limnodromus scolopaceus* (the first since 1960).

Referencer

- Alström, P., P. Colston & I. Lewington 1991: A Field Guide to the rare birds of Britain and Europe. – Domino Books Ltd.
- Andersen, T., J. B. Bruun & B. B. Pedersen 1973: Rapport fra Sjældenhedsudvalget for 1972. – Dansk Orn. Foren. Tidsskr. 67: 139-144.
- Berg, A. B. van der 1995: Break-through of Lesser White-fronted Geese wintering in the Netherlands. – Dutch Birding 17: 70-72.
- Boertmann, D., K. M. Olsen & B. B. Pedersen 1986: Sjældne fugle i Danmark og Grønland i årene 1982, 1983 og 1984. – Dansk Orn. Foren. Tidsskr. 80: 35-57.
- British Birds 1995a: European news. – British Bird 88: 26-45.
- British Birds 1995b: European news. – British Bird 88: 263-280.
- Cederroth, C. 1993: Sällsynta fåglar i Sverige 1992. Pp. 81-101 i: SOF: Fågelåret 1992. – Stockholm.
- Cederroth, C. 1995: Sällsynta fåglar i Sverige 1994. Pp. 125-146 i: SOF: Fågelåret 1994. – Stockholm.
- Christensen, J. H. & M. J. Bunch 1996: Feltestemmelse af Humes Sanger. – Dansk Orn. Foren. Tidsskr. 90: 1-6.
- Cramp, S. & K. E. L. Simmons (red.) 1983: The birds of the western Palearctic. Vol. 3. – Oxford University Press.
- Dybbro, T. 1978: Oversigt over Danmarks fugle. – DOF.
- Dyck, J., J. R. Jacobsen, E. Kramshøj & J. Rabøl 1970: Rapport fra Sjældenhedsudvalget med oversigt over godkendte forekomster 1965-1969. – Dansk Orn. Foren. Tidsskr. 64: 126-151.
- Elmberg, J. 1991: Sällsynta fåglar i Sverige 1990. – Vår Fågelvärld 50: 15-30.
- Evans, L. G. R. 1994: Rare birds in Britain 1800-1990. – LGRE Publications Ltd., Buckinghamshire, England.
- Frich, A. S. & L. Nordbjærg 1992: Sjældne fugle i Danmark og Grønland i 1990. – Dansk Orn. Foren. Tidsskr. 86: 107-122.
- Frich, A. S. & L. Nordbjærg 1993: Sjældne fugle i Danmark og Grønland i 1991. – Dansk Orn. Foren. Tidsskr. 87: 231-241.
- Frich, A. S. & L. Nordbjærg 1994: Sjældne fugle i Danmark og Grønland i 1992. – Dansk Orn. Foren. Tidsskr. 88: 99-110.
- Frich, A. S. & L. Nordbjærg 1995: Sjældne fugle i Danmark og Grønland i 1993. – Dansk Orn. Foren. Tidsskr. 89: 101-110.
- Gantlett, S. 1995: 1994, the Western Palearctic year. – Birding World 8: 22-38.
- Hansen, P. S. 1976: Rapport fra Sjældenhedsudvalget for 1975. – Dansk Orn. Foren. Tidsskr. 70: 131-138.
- Hansen, P. S. 1977: Rapport fra Sjældenhedsudvalget for 1976. – Dansk Orn. Foren. Tidsskr. 71: 139-144.
- Harrop, A. 1994: Field identification of American Wigeon. – Birding World 7: 50-56.
- Hollian, J. J. & J. E. Fortey 1992: Lesser Scaup: new to the Western Palearctic. – British Birds 85: 370-376.
- Lindballe, P., R. Christensen, M. F. Munk, H. Skov, J. Smidt, E. Søby & T. Søby 1993: Fugle i Danmark 1991. – Dansk Orn. Foren. Tidsskr. 87: 191-230.
- Lindballe, P., R. Christensen, M. F. Munk, H. Skov, J. Smidt, L. G. Hansen, K. Christensen & E. Søby 1994: Fugle i Danmark 1993. – Dansk Orn. Foren. Tidsskr. 89: 145-182.
- Mild, K. 1994: Fältbestämning av "svartvita" flugsnappare. – Vår Fågelvärld 53: 29-36.
- Olsen, K. M. 1987: Sjældne fugle i Danmark og Grønland i 1985. – Dansk Orn. Foren. Tidsskr. 81: 109-120.
- Olsen, K. M. 1988: Sjældne fugle i Danmark og Grønland i 1986-1987. – Dansk Orn. Foren. Tidsskr. 82: 81-100.
- Olsen, K. M. 1989: Sjældne fugle i Danmark og Grønland i 1988. – Dansk Orn. Foren. Tidsskr. 83: 131-150.
- Olsen, K. M. 1991: Sjældne fugle i Danmark og Grønland i 1990. – Dansk Orn. Foren. Tidsskr. 85: 20-34.
- Olsen, K. M. 1992: Danmarks Fugle - en oversigt. – DOF, København.
- Pedersen, B. B. 1984: Rapport for Sjældenhedsudvalget for 1981. – Dansk Orn. Foren. Tidsskr. 78: 81-92.
- Rasmussen, E. V. 1977: Danske forekomster af Hærfugl *Upupa epops* 1969-1975, Biæder *Merops apiaster* og Ellekrage *Coracias garrulus* 1970-1975. – Dansk Orn. Foren. Tidsskr. 71: 37-42.
- Risberg, L. 1990: Sveriges Fåglar. – Vår Fågelvärld suppl. 14.
- Rogers, M. J. & the Rarities Committee 1994: Report on rare birds in Great Britain in 1993. – British Birds 87: 503-571.
- Rogers, M. J. & the Rarities Committee 1995: Report on rare birds in Great Britain in 1994. – British Birds 88: 493-558.
- Salomonsen, F. 1963: Oversigt over Danmarks fugle. – Munksgård, København.
- Salomonsen, F. 1967: Fuglene på Grønland. – Rhodos, København.
- Thorup, O. & O. Amstrup 1995: Yngleforsøg af Stylteløber *Himantopus himantopus* på Tipperne i 1994. – Dansk Orn. Foren. Tidsskr. 89: 87-91.
- Tyrberg, T. 1995: Fågelrapport for 1994. – Vår Fågelvärld suppl. 22: 67-122.
- Rettelse til SU-rapport nr 11, DOFT 78: 81-92, 1984**
Krognæb 1981: 1.11, Skagen, 2K ♂ skal være 1K ♂.
- Rettelse til SU-rapport nr 14, DOFT 81: 109-120, 1987**
Rosenbrystet Tornskade 1983: 8.8, 3 km øst for Hjørring skal være 1982.
- Rettelse til SU-rapport nr 23, DOFT 88: 99-110, 1994**
Grønlandsk Blisgås 1989: 28.2, skal være Lillesø, Lille Vildmose (NJ).
- Rettelser til SU-rapport nr 24, DOFT 89: 101-110, 1995**
Grøn Biæder 1993: 29.6 Værnengene (RK) skal være *Vesterlund, Nymindegab (RB)*.
Forkastede sager: Masketornskade 1993: juni, Kolding (VJ) skal være (VE).
Rettelser: Jagtfalk 1992: 31.12, Nørrestrand, Horsens (ÅH) skal være (VE).
- Antaget 24. juni 1996
- Palle A. F. Rasmussen
Svendsgade 6, 3. th
9000 Ålborg