

Rapport fra Sjældenhedsudvalget for 1971

Af

JENS B. BRUUN, J. RAMSØE JACOBSEN, ERIK KRAMSHØJ og BENT PORS NIELSEN

(With a Summary in English: Report of the Rarity-Committee for 1971.)

INDLEDNING

Sjældenhedsudvalget bringer hermed sin årsrapport for 1971 med oversigt over godkendte forekomster. I årets løb har 280 sager været behandlet, hvoraf ca. $\frac{2}{3}$ blev godkendt. De fleste sager har været fra 1970 og 71, men der indkommer stadigvæk nogle ældre sager, så listen kan ikke bruges som en ren fortsættelse af de tidligere årslister, men skal bruges *sammen* med disse. Første årsrapport betegnes SU 65–69, og den anden SU 70.

Udvalget har fra og med 1972 slettet følgende 18 arter af listen:

Islom	Tredækker
Alm. Skråpe	Thorshane
Sodfarvet Skråpe	Mellemkjøve
Lille Stormsvale	Hvidvinget Måge
Stor Stormsvale	Perleugle
Skestork	Ravn
Rustand	Korttået Træløber
Snegås	Savisanger
Kongeørn	Karmindompap

Disse arter kræves altså ikke længere dokumenteret før offentliggørelse i foreningens tidsskrifter. For de 18 arter forelå der ved årets udgang en række iagttagelser, som endnu ikke havde nået at blive behandlet. De er behandlet i begyndelsen af 1972 og medtaget i nærværende årsliste for at komplettere billedet.

Ved de udgående arter har vi i en kommentar kortfattet beskrevet artens forekomst i Danmark på grundlag af alle hidtil godkendte iagttagelser (SU 65–69 og SU 70). Man må være opmærksom på, at iagttagelsesaktiviteten kan fortegne billedet m. h. t. den geografiske som den tidsmæssige fordeling.

Desuden gælder som tidligere det princip, at alle meget usædvanlige forekomster bør kunne dokumenteres på redaktørernes forlangende. Det gælder f. eks. forekomster, der er sjældne for årstiden eller for den pågældende landsdel. Observatøren bør derfor i sådanne tilfælde allerede ved iagttagelsen foretage de nødvendige optegnelser.

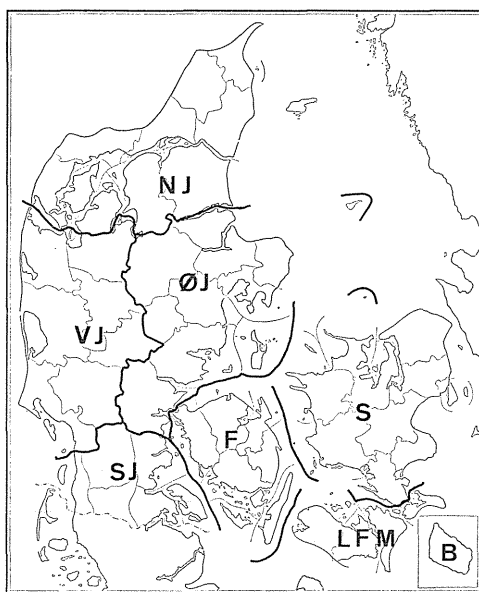

Fig. 1. Regionsinddeling. NJ = Nordjylland, ØJ = Østjylland, VJ = Vestjylland, SJ = Sønderjylland, F = Fyn, S = Sjælland, LFM = Lolland-Falster og Møn, B = Bornholm.

Fig. 1. Geographical regions: NJ = Northern Jutland, ØJ = Eastern Jutland, VJ = Western Jutland, SJ = Southern Jutland, F = Funen, S = Zealand, LFM = Lolland-Falster and Møn, B = Bornholm.

Hvidnæbbet Lom	Dværgrørvagtel	Hvidrygget Spætte
Albatrosser, også ubestemte	Lille Rørvagtel	Mellemflagspætte
Lille Skråpe	Lille Sultanshøne	Tretået Spætte
Kuhls Skråpe	Stortræppe	Korttået Lærke
Storskråpe	Dværgræppe	Rødrygget Svale
Alm. Pelikan	Kravetræppe	Pungmejse
Topskarv	Triel	Sortstrubet Drossel
Amerikansk Fregatfugl	Ørkenløber	Brundrossel
Purpurhejre	Alm. Braksvale	Gulddrossel
Sølvhejre	Sortvinget Braksvale	Grønlandsk Digesmutte
Silkehejre	Steppevibe	Sydlig Nattergal
Kohejre	Bartramsklire	Sydlig Blåhals
Tophejre	Sneppeklire	Flodsanger
Nathejre	Damklire	Stribet Græshoppesanger
Dværghøjre	Gulbenet Klire	Stor Græshoppesanger
Amerikansk Rørdrum	Terekklire	Tamarisksanger
Sort Ibis	Stribet Ryle	Vandsanger
Blåvinget And	Prærieløber	Sibirisk Gærdesanger
Hvidøjet And	Stytløber	Hvidskægget Sanger
Halsbåndstroland	Wilson's Svømmesneppe	Lundsanger
Brilleand	Lille Kjøve	Hvidbrynet Løvsanger
Stellersand	Ismåge	Fuglekongesanger
Kongeederfugl	Stor Sorthovedet Måge	Bjergløvsanger
Dværggås	Sorthovedet Måge	Brun Fluesnapper
Grønlandsk Blisgås	Sabinemåge	Hvidhalset Fluesnapper
Rødhalset Gås	Rosenmåge	Alpejernspurv
Kejserørn	Hvidvinget Terne	Gulhovedet Gul Vipstjert
Stor Skrigeørn	Dougallsterne	Storpiber
Lille Skrigeørn	Søkonge	Rosenbrystet Tornskade
Ørnevåge	Kortnæbbet Lomvie	Rødhovedet Tornskade
Steppevåge	Lunde	Rosenstær
Steppehøg	Steppehøne	Sort Trupial
Slangeørn	Østlig Turteldue	Hvidsiskan
Munkegrib	Skadegøg	Krognæb
Gåsegrib	Gulnæbbet Gøg	Hvidvinget Korsnæb
Ådselgrib	Dværghornugle	Hætteværling
Jagtfolk	Stor Hornugle	Dværgværling
Lille Tårnfalk	Sneugle	Pileværling
Amerikansk Tårnfalk	Høgeugle	Brunhovedet Værling
Tjur	Spurveugle	
Jomfrutrane	Alpesejler	

Det vil fortsat have interesse at få publiceret forekomster af de arter, der er udgået af SU's liste. Man har skønnet, at de hidtidige iagttagelser har godtgjort en så relativ stor hyppighed, at detaljeret dokumentation ikke længere er påkrævet. Ved at indberette til DOF's rapportgrupper vil man fortsat kunne sikre sig, at sådanne observationer bliver publiceret i sammenhæng.

Den nye SU-liste findes ovenfor. Den indeholder følgende nye arter, der er kommet til siden sidste revision:

Albatros sp. (to arter, *Diomedea* sp. og *Phoebetria* sp.)

Kuhls Skråpe (*Puffinus diomedea*)

Brilleand (*Melanitta perspicillata*)

Damklire (*Tringa stagnatilis*)

Wilson's Svømmesneppe (*Phalaropus tricolor*)

Hvidskægget Sanger (*Sylvia cantillans*)

Sort Trupial (*Quiscalus quiscula*)

Hætteværling (*Emberiza melanocephala*)

Foruden arterne på SU-listen skal alle for landet nye arter beskrives, før offentliggørelse kan finde sted. Når en art forkastes af SU, er det som regel udtryk for, at beskrivelsen har været utilstrækkelig, eller at rimelig tvivl m. h. t. andre muligheder ved bestemmelsen ikke har kunne bortvejes; kun sjældent er der tale om oplagte fejlbestemmelser. En forkastet iagttagelse er ikke på nogen måde en underkendelse af observatørens kompetance, men udelukkende et udtryk for tvivl m. h. t. den skriftlige beretnings entydighed. Vi kan med glæde konstatere, at kvaliteten af de indsendte beskrivelser har været stigende de senere år, og vi kan kun opfordre til fortsat at være omhyggelig ved udarbejdelsen af de skriftlige beretninger om sjældne fugle. Man må huske, at disse beskrivelser som regel er det eneste, udvalget har at holde sig til ved bedømmelsen.

Fra og med 1972 vil sekretæren besvare hver eneste sag direkte til afsenderen under forudsætning af, at sagerne er forsynet med afsenderens navn og adresse, helst på samme papir som beskrivelsen. Man bedes skrive på A4 format. Kun papirets ene side benyttes, og der skrives kun én iagttagelse på hvert papir. Den normale procedure er at indsende sine iagttagelser til lokalredaktøren eller en af tidsskriftsredaktørerne, som ekspederer sagerne videre til SU, men man kan også – hvis iagttagelsen blot ønskes offentliggjort i SU's årsliste – sende direkte til sekretæren: Bent Pors Nielsen, Hammershøj C 1, Tuborgvej 181, 2400 København NV. Ved indsendelse af billeder eller lydband bedes man oplyse, om materialet ønskes retur.

Opstillingen i oversigten følger nøje de tidligere årslistes. Når intet andet er nævnt, gælder meddelelsen én fugl. + betyder skudt, og × dødfunden fugl. Grønlandske og færøske forekomster er samlet efter listen over de egentlige danske forekomster. Regionsinddelingen fremgår af fig. 1.

ISLØM (*Gavia immer*)

1969: 30.3., ved Samsø, 1 i vinterdragt set fra færgen, P. Lyngs.

1970: 20.10., Blåvandshuk (VJ), Kn. Pedersen. – 24.10., Hanstholm (NJ), T. Sørensen.

1971: 8.5., Havnsø, Sejerøbugten (S), ad., S. ASBIRK. – 12.9., Blåvandshuk (VJ), BJØRN CHRISTOPHERSEN m. fl. – 28.9., Blåvandshuk (VJ), B. MØLLER SØRENSEN. – 29.9., Blåvandshuk (VJ) B. MØLLER SØRENSEN. – 15.10., Hovvig, Ringkøbing (VJ), GERDA THOMSEN m. fl. – 28.10., Blåvandshuk (VJ), BJARNE LARSEN m. fl. – 5.11., Blåvandshuk (VJ), B. MØLLER SØRENSEN.

Er hermed udgået af listen. Udvalget har i årenes løb godkendt i alt 26 fugle, som overvejende har været iagttaget i landets vestlige og nordlige farvande.

Den månedlige fordeling har været følgende:

I	II	III	IV	V	VI	VII	VIII	IX	X	XI	XII
2	0	1	3	1	0	0	0	4	8	5	2

Af disse 26 er de 25 set i Vesterhavet og Kattegat.

HVIDNÆBBET LØM (*Gavia adamsii*)

1970: 22.12., Flensborg Fjord (SJ), S. Båstrup m. fl.

1971: 1.5., Gl. Skagen (NJ), Ph. Grandjean.

ISLØM sp. (*Gavia immer/adamsii*)

1971: 9.4., Gl. Skagen (NJ), Ph. Grandjean. – 28.9., Blåvandshuk (VJ), Karsten Nørsgaard m. fl.

ALBATROS sp. (*Phoebastria sp.*)

1970: 24.10., Blåvandshuk (VJ), N. Behrent m. fl. Sluttes sig til en forekomst 14.9.70 ved Blåvandshuk. Ligesom den første fugl kunne oktoberfuglen ikke med sikkerhed bestemmes til art (SU 70). Det har rimeligvis drejet sig om det samme individ.

ALM. SKRÅPE (*Puffinus puffinus*)

1970: 25.7., Århus Bugt (ØJ), Per Grove Thomsen. – 5.9., Blåvandshuk (VJ), 1 + 24 i flok, J. O. Byskov. – 18.10., Hanstholm (NJ), T. Sørensen. – 19.10., Blokhus (NJ), T. Sørensen. – 20.10., Gilleleje Havn (S), Jens B. Bruun.

1971: 17.7., Blåvandshuk (VJ), B. Møller Sørensen. – 24.9., Blåvandshuk (VJ), J. Kahr Sørensen. – 7.10., Blåvandshuk (VJ), B. Møller Sørensen. – 11.10., Blåvandshuk (VJ), B. Møller Sørensen. – 23.10., Gilleleje (S), K. Malling Olsen m. fl. – 4.11., Blåvandshuk (VJ), B. Møller Sørensen. – 14.11., Blåvandshuk (VJ), B. Møller Sørensen.

Er hermed udgået af listen. SU har godkendt i alt 30 iagttagelser, omfattende 60 fugle. De er observeret mellem 14.7. og 28.11. og fordeler sig således:

VII	VIII	IX	X	XI
4	1	28	21	6

Den ene septemberobservation omfattede 24 fugle i flok. 57 af fuglene er iagttaget ved Jyllands Vestkyst, 3 i de indre farvande. Arten er ganske overvejende truffet under stærke vestenstorme, men den optræder kun undtagelsesvis i større tal.

SODFARVET SKRÅPE (*Puffinus griseus*)

1970: 2.10., Blåvandshuk (VJ), S. Rønnest. – 18.10., Blåvandshuk (VJ), Kn. Pedersen.
1971: 24.7., Blåvandshuk (VJ), K. Pedersen. – 10.8., Blåvandshuk (VJ), H. Meltofte m. fl. – 30.8., Blåvandshuk (VJ), B. Møller Sørensen. – 5.9., Blåvandshuk (VJ), B. Møller Sørensen. – 12.9., Blåvandshuk (VJ), 3 ex., B. Møller Sørensen. – 25.9., Blåvandshuk (VJ), 2 ex., Bo Netterstrøm m. fl. – 25.9., Henne Strand (VJ), 10 ex., Bo Netterstrøm m. fl. – 26.9., Blåvandshuk (VJ), 18 ex., B. Møller Sørensen m. fl. – 6.10., Blåvandshuk (VJ), 4 ex., B. Møller Sørensen m. fl. – 7.10., Blåvandshuk (VJ), 9 ex., B. Møller Sørensen m. fl. – 7.10., Vejers Strand (VJ), 2 ex., B. Møller Sørensen m. fl. – 10.10., Blåvandshuk (VJ), 3 ex., E. Kramshøj. – 11.10., Blåvandshuk (VJ), 7 ex., B. Møller Sørensen. – 11.10., Langerhuse, Harboøre (VJ), K. Hansen m. fl. – 19.10., Blåvandshuk (VJ), H. Meltofte. – 20.10., Blåvandshuk (VJ), 12 ex., B. Møller Sørensen m. fl. – 20.10., Langerhuse, Harboøre (VJ), 2 ex., K. Hansen m. fl. – 20.10., Vejers Strand (VJ), 5 ex., B. Møller Sørensen m. fl. – 20.10., Hovvig, Ringkøbing (VJ), S. J. Sørensen m. fl. – 22.10., Blåvandshuk (VJ), 3 ex., B. Møller Sørensen. – 25.10., Hovvig, Ringkøbing (VJ), B. Møller Sørensen. – 2.11., Blåvandshuk (VJ), B. Møller Sørensen.

Er hermed udgået af listen. 32 iagttagelser af i alt 101 fugle er godkendt. De er observeret mellem 13.7. og 9.11. og fordeler sig således:

VII	VIII	IX	X	XI
2	3	37	57	2

Alle observationer stammer fra Jyllands Vestkyst og ganske overvejende i tilslutning til vestenstorme. Fra flere år er der kun rapporteret en enkelt iagttagelse. 22 af iagttagelserne, vedrørende 89 fugle, er gjort i 1971. Allerede før de første store tal under stormene sidst i september havde man ved Blåvandshuk ved 5 lejligheder

iagttaget Sodfarvet Skråpe mellem 24.7. og 12.9., hvilket kan tale for, at arter har været usædvanlig talrig i Nordsøen. Det store antal stormdrevne fugle, der ikke modsvares af iagttagelser under tidligere års storme, må forstås på denne baggrund. Foruden de i oversigten nævnte så O. Læsøe den 17.11. ved Hanstholm under stærk vestenstorm i alt 233 ex., som udvalget ikke nåede at få forelagt i 1971. Ved Kullen (Skåne) iagttoges i tidsrummet 25.9.–4.11. i alt 67 ex. af Sodfarvet Skråpe (Dahlman 1972).

LILLE STORMSVALE (*Hydrobates pelagicus*)

1970: 18.10., Blåvandshuk (VJ), K. Pedersen. – 19.10., Blåvandshuk (VJ), 3 ex., K. Pedersen. – 20.10., Vejers Strand (VJ), K. Pedersen. – 25.10., Blåvandshuk (VJ), K. Pedersen.
1971: 4.1., Hvide Sande (VJ), indbragt af kutter (senere død), J. Hedegaard Christensen. – 30.7., Thorsminde Tange (VJ), ×, stærkt i opløsning, K. Barfod. – 6.10., Blåvandshuk (VJ), 2 ex., B. Møller Sørensen. – 20.10., Blåvandshuk (VJ), 5 ex., B. Møller Sørensen m. fl. – 20.10., Hovvig, Ringkøbing (VJ), S. J. Sørensen. – 21.10., Blåvandshuk (VJ), 8 ex., B. Møller Sørensen m. fl. – 21.10., Vejers Strand (VJ), 2 ex., K. Pedersen m. fl. – 22.10., Blåvandshuk (VJ), B. Møller Sørensen m. fl. – 22.10., Hovvig, Ringkøbing (VJ), 2 ex., S. J. Sørensen m. fl.

Er hermed udgået af listen. Næsten alle er set ved den jyske vestkyst i forbindelse med vestenstorme. Den månedlige fordeling har været følgende:

VII	VIII	IX	X	XI	XII	I
2	0	2	53	29	0	1

STOR STORMSVALE (*Oceanodroma leucorhoa*)

1970: 19.10., Blokhus (NJ), T. Sørensen.
1971: 20.10., Blåvandshuk (VJ), H. Noer. – 20.10., Vejers Strand (VJ), 2 ex., B. Møller Sørensen. – 20.10., Hovvig, Ringkøbing (VJ), S. J. Sørensen m. fl. – 21.10., Blåvandshuk (VJ), 6 ex., B. Møller Sørensen. – 21.10., Vejers Strand (VJ), 4 ex., K. Pedersen. – 22.10., Blåvandshuk (VJ), 3 ex., B. Møller Sørensen m. fl. – 22.10., Hovvig, Ringkøbing (VJ), 2 ex., S. J. Sørensen m. fl. – 23.10., Korshage, Rørvig (S), E. V. Rasmussen. – 23.10., Gilleleje (S), K. Malling Olsen m. fl. – 24.10., Hovvig, Ringkøbing (VJ), 2 ex., S. J. Sørensen m. fl. – 4.11., Blåvandshuk (VJ), B. Møller Sørensen.

Er hermed udgået af listen. I årene 1965–71 er 33 iagttagelser af 64 fugle blevet godkendt. 60 af

fuglene er observeret ved Jyllands vestkyst, 4 i det øvrige land. Er praktisk taget udelukkende konstateret i forbindelse med stærke vestenstorme. Fordelingen har været følgende:

IX X XI XII
7 33 23 1

STORMSVALE sp. (*Hydrobates/Oceanodroma*)
1971: 23.10., Gilleleje (S), P. Holm.

TOPSKARV (*Phalacrocorax aristotelis*)
1970: 22.2., Hirtshals (NJ), 2 ad., J. Kirkeby.

SILKEHEJRE (*Egretta garzetta*)
1970: 25.-27.5., Kysing Fjord (ØJ), Kn. Pedersen. - 1.6., Værnengene (VJ), H. E. Jørgensen, også rapporteret af N. Hannow.
1971: 14.6., Lakolk, Rømhø (SJ), T. Dybbro.

SKESTORK (*Platalea leucorodia*)
1970: 23.4., Tipperne (VJ), N. Hannow.

SORT IBIS (*Plegadis falcinellus*)
1971: 16.-18.4., Råbjerg Sø og 3.6. Skagen (NJ), P. Andersen & O. Læssøe.
Første iagttagelse siden 1929 (Salomonsen 1963).

TUNDRASÆDGÅS (*Anser fabalis rossicus*)
1971: 15.2., Ålebæk Strand, Møn (LFM), 2 sammen med *A. f. fabalis*, P. Schiermacher Hansen.

Udviste karakterer svarende til *rossicus*. Salomonsen (1963) nævner kun én forekomst men antager, at racen er en fåtallig trækfugt.

INDISK GÅS (*Anser indicus*)
1971: 11.6., Glænø Østerfed (S), A. Schat Kielberg.

RUSTAND (*Tadorna ferruginea*)
1970: 15.11., Allemose (), Jens Christensen.
1971: 21.2., Enghave Plads, København (S), Arne Jensen. - 10.4.-16.5., Østmøn (LFM), P. Schiermacher Hansen. - 9.5., Tisvilde Hegn (S), K. Malling Olsen. - 4.8., Varde Å (VJ), B. Møller Sørensen.

HVIDØJET AND (*Aythya nyroca*)
1970: 20.9., Aggertangen (NJ), 2 ♂♂, J. Fredfeldt. - 9.12., Fladsåen ved Gaunø (S), ♂ og ♀, A. Schat Kielberg.
1971: 1.-3.6., Munkebjergby (S), ♂ ad., O. Schelde.

BRILLEAND (*Melanitta perspicillata*)
1966: 26.11., Venø Bugt (NJ), ♂ ad. druknet i net, F. Salomonsen.
Førsteforekomst, se DOFT (1970) 64: 267-269.

KONGEØRN (*Aquila chrysaetos*)
1970: 4.1., Hovvig (S), juv., F. Haxholdt. - 27.3., Gjerrild, Djursland (ØJ), juv., B. Bertel m. fl. - 3.-12.4., Skagen (NJ), juv., J. O. Byskov. - 25.10., Stignæs (S), juv., B. Møller Sørensen.

1971: 13.3., Kisserup, Lejre (S), juv., J. Christensen m. fl. - 11.4., Klinteskov, Møn (LFM), juv., E. Biering. - 11.4., Hammehaven (B), juv., J. Kofoed. - 12.4., 13.4. og 17.4., Skagen (NJ), juv., Ph. Grandjean m. fl. - 13.4., Rø Plantage (B), juv., H. P. Stange. - 18.10., 6.11. og 28.11., Gaunø (S), 2 juv., J. Eriksen m. fl. - 25.10., Kohaveskoven, Falster (LFM), juv., P. Milton Hansen. - 1.11. og 14.11., Rø Plantage (B), juv., G. Tindborg m. fl. - 22.11., Humlehæk (S), ad., L. Stender. - 8.12., Stignæs (S), juv., B. Møller Sørensen.

Er hermed udgået af listen. Optræder regelmæssigt i det meste af landet, undtagen Vest- og Sønderjylland, fra medio oktober til ultimo april, undtagelsesvis senere. Årstidsfordelingen har været som følger:

I	II	III	IV	V	VI	VII	VIII	IX	X	XI	XII
2	2	4	14	0	1	0	0	0	8	5	5

Den geografiske fordeling har været således:
NJ 10, ØJ 3, F 4, S 14, LFM 5, B 5

Det bør nævnes, at de nordjyske fugle udelukkende er set om foråret, mens de østdanske er set både forår og efterår. Af aldersbestemte fugle har der været 25 juv. og 5 ad.

KEJSERØRN (*Aquila heliaca*)
1954: 4.6., Skørringe, Falster (LFM), ♀ juv. +, J. Senstius (se fig. 2).

STOR SKRIGEØRN (*Aquila clanga*)
1966: 4.-5.5., Skagen (NJ), L. Larsson.
1970: 20.9., Stignæs (S), »fulvescens« variant, B. Møller Sørensen m. fl.

LILLE SKRIGEØRN (*Aquila pomarina*)
1971: 8.-12.5., Skagen (NJ), Ph. Grandjean.

LILLE RØRVAGTEL (*Porzana parva*)
1971: 13.5., Porsemosen (S), O. Lou. - 23.6., Hundsemyre (B), hørt, K. Malling Olsen.

TREDÆKKER (*Gallinago media*)
1970: 5.9., Ishøj Strand (S), Tim Andersen. - 16.9., Nørkæret v. Lindenborg Å's udmunding (ØJ), U. Gjøel Sørensen. - 25.10., Stignæs (S), B. Møller Sørensen.
1971: 25.-26.9., Ishøj Strand (S), Tim Andersen. - 3.10., Tipperne (VJ), B. Møller Sørensen.

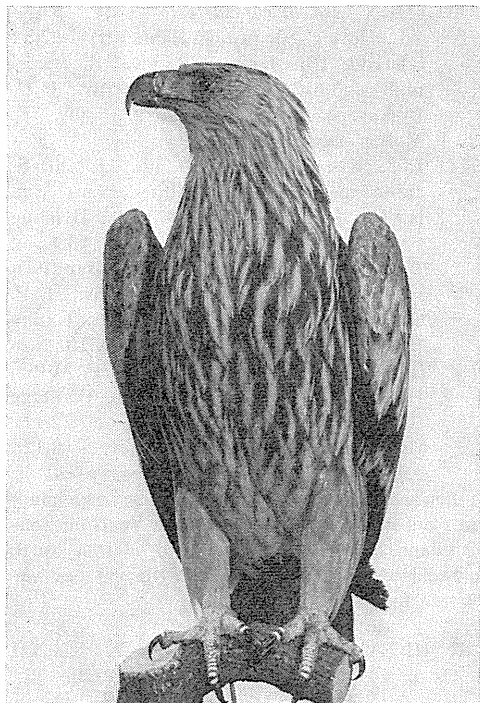

Fig. 2. Kejserørn, ♀ juv., skudt, Skørringe, Falster den 4.6.54.

Fig. 2. *Imperial Eagle* (*Aquila heliaca*), ♀ juv., shot, Falster, 4th June 1954.

Er hermed udgået af listen. Arten ses regelmæssigt på efterårstrækket fra slutningen af august til et stykke ind i oktober, især i Jylland. På visse lokaliteter i Vejlerne er Tredækkeren næsten sikker i denne periode. Om foråret er den set betydeligt sjældnere, af de i alt 81 godkendte forekomster i udvalgets historie har kun 4 været fra maj (alle i den østlige del af landet), resten fra efterårstrækket. Fordelingen er som følger:

V	VI	VII	VIII	IX	X	XI
4	0	1	37	33	6	1

Adskillige af de jyske efterårsfugle er skudt af jægere.

BRUSHANE (*Philomachus pugnax*)

1971: 30.1., Kalundborg Havn (S), ♀, Jens B. Bruun m. fl.

THORSHANE (*Phalaropus fulicarius*)

1970: 18.10., Klitmøller (NJ), T. Sørensen. – 19.10., Blokhuis (NJ), T. Sørensen. – 19.10., Blåvandshuk (VJ), K. Pedersen.

1971: 20.10., Blåvandshuk (VJ), T. Sørensen m. fl. – 21.10., Blåvandshuk (VJ), B. Møller Sørensen m. fl. – 23.10., Hovvig (VJ), L. Kéblowsky m. fl. – 23.10., Vigsø Strand (NJ), M. Henriksen. – 24.10., Køge Havn (S), B. Holmberg m. fl. – 12.11., Sønderborg (SJ), H. O. Matthiesen m. fl.

Er hermed udgået af listen. 21 godkendte iagttagelser af 27 fugle er behandlet i årene 1965–71. Arten er overvejende truffet ved Jyllands vestkyst i tilslutning til stærk vestenstorm (20 fugle), 7 er fra det øvrige land. Den månedlige fordeling har været:

X	XI	XII	I
16	9	1	1

WILSON'S SVØMMESNEPPE

(*Phalaropus tricolor*)

1971: 5.6., Bøvling Klit (VJ), J. Trolle m. fl.

Første forekomst i Danmark. Arten træffes årligt i Storbritannien og er bl. a. truffet i Lapland.

BRAKSVALE (*Glareola* sp.)

1971: 12.6., Værnengene (VJ), H. Skotte Møller.

MELLEMKJOVE (*Stercorarius pomarinus*)

1970: 11.8., Kattegat syd for Hesselø (S), ad., A. Jensen. – 17.–24.10., Blåvandshuk (VJ), i alt 31 (9 ad., 22 juv.), B. Bertel m. fl. – 18.–24.10., Hanstholm (NJ), i alt 25 (10 ad., 15 juv.), T. Sørensen. – 21.–22.10., V. Stadil Fjord (VJ), juv., B. Bertel m. fl.

1971: 5.8., Blåvandshuk (VJ), Kn. Pedersen. – 14.8., Blåvandshuk (VJ), B. Møller Sørensen. – 28.8., Blåvandshuk (VJ), 2 juv., Henning Noer. – 25.9., Blåvandshuk (VJ), ad., Arne Møller m. fl. – 29.9., Blåvandshuk (VJ), ad., B. Møller Sørensen. – 2.10., Blåvandshuk (VJ), 2 ad., B. Møller Sørensen. – 7.10., Blåvandshuk (VJ), juv., H. Meltofte m. fl. – 10.10., Blåvandshuk (VJ), 6 (4 ad., 2 juv.), Bjarne Larsen m. fl. – 11.10., Langerhuse, Harboøre (VJ), ad., K. Hansen. – 18.10., Blåvandshuk (VJ), 3 (2 ad., 1 juv.), B. Møller Sørensen. – 18.–22.10., Blåvandshuk (VJ), i alt 37, Kn. Pedersen. – 19.10., Blåvandshuk (VJ), ad., B. Møller Sørensen. – 20.10., Vejers Strand (VJ), juv., B. Møller Sørensen. – 20.10., Langerhuse, Harboøre (VJ), ad., K. Hansen, også 1 meddelt af Erik Sønder, muligvis den samme? – 7.11., Blåvandshuk (VJ), B. Møller Sørensen. – 8.11., Køge Havn (S), juv., Jens B. Bruun.

Er hermed udgået af listen. Udvalget har i årenes løb godkendt 158 fugle, der næsten alle har været iagttaget ved Jyllands vestkyst på efterårstrækket. Der foreligger kun en enkelt forårsagttagelse (11.

maj, Sjælland). De senere år er der godkendt et stigende antal ungfugle, måske p. gr. a. observatørernes større dygtighed. Arten må siges at være en regelmæssig trækgæst ved Vestkysten om efteråret, og den ses især i forbindelse med vestenstorm. Antallet veksler stærkt fra år til år, i 70 og 71 var der særlig mange.

LILLE KJOVE (*Stercorarius longicaudus*)

1962: februar, Skagen (NJ), juv. +, P. Lindhard Hansen.

1971: 3.8., Tværsted, Tannisbugten (NJ), ad., K. Hansen.

ISMÅGE (*Pagophila eburnea*)

1966: 24.5., Skagen Havn (NJ), juv., P. Lindhard Hansen.

Tredie danske forekomst, og den første siden 1911.

HVIDVINGET MÅGE (*Larus glaucooides*)

1970: 29.-31.3., Flensborg Fjord (SJ), juv., L. Høgh Olsen m. fl. - 20.10., Vejers Strand (VJ), juv., K. Pedersen.

1971: 3.1., Hanstholm (NJ), juv., B. Thøgersen. Er hermed udgået af listen. Arten må anses for at være en fåtallig men regelmæssigt forekommende fugl. Udvalget har nu i alt godkendt 57 eksemplarer, som fordeler sig på følgende måde:

I	II	III	IV	V	VI	VII	VIII	IX	X	XI	XII
1	5	10	12	7	3	4	5	2	1	5	2

Flere af de iagttagne fugle har opholdt sig på lokaliteten i meget lang tid, men kun den første iagttagelsesdag er medregnet i statistiken. Man ser, at Hvidvinget Måge kan ses hele året rundt, dog synes den at være truffet hyppigst i forårs-månederne.

SORTHOVEDET MÅGE (*Larus melanocephalus*)

1971: 11.5., Nyord (LFM), 2 ad., og 22.5., Ulfshale (LFM), 1 ad., O. Gorm Nielsen.

SABINEMÅGE (*Xema sabini*)

1970: 25.10., vest for Stadil Fjord (VJ), juv., H. Elgård.

HVIDVINGET TERNE (*Chlidonias leucoptera*)

1971: 26.-27.5., Ulfshale (LFM), O. Gorm Nielsen.

SØKONGE (*Plotus alle*)

1970: 29.5.-13.6., stranden mellem V. Stadil og Søndervig (VJ), i alt 9 ×, J. Vestergård. - 1.11., Blåvandshuk (VJ), 5, J. Laursen m. fl.

1971: 3. og 4.4., Grenen, Skagen (NJ), 2 ×, Ph. Grandjean.

LUNDE (*Fratercula arctica*)

1964: 22.2., Skagen (NJ), olieskadet, P. Lindhard Hansen.

1970: 29.5., Husby Klit - Søndervig (VJ), ×, J. Vestergaard. - 18.10., Blåvandshuk (VJ), 2, K. Pedersen. - 8.11., Fornæs (ØJ), K. Pedersen.

1971: 3.4., Skagen (NJ), ×, Ph. Grandjean.

SNEUGLE (*Nyctea scandiaca*)

1966: 10.4., Grenen, Skagen (NJ), P. Lindhard Hansen.

1970: 16.4., Grenen, Skagen (NJ), J. O. Byskov.

SPURVEUGLE (*Glaucidium passerinum*)

1970: 14.11. og 15.12., Kongelunden (S), J. L. Pedersen. - 9.12., Geels Skov (S), L. Paaby.

1971: 28.3., Gilbjergghoved (S), T. Andersen. Invasionen mærkedes i hele Mellem- og Sydsverige. Der skal have været flere andre forekomster, men de er ikke rapporteret.

PERLEUGLE (*Aegolius junereus*)

1970: 8.11., Brøndbyskoven (S), Tim Andersen.

1971: 13.11., Fortunens Indelukke (S), J. Lund. - 29.11., Kongelunden (S), S. Kjærgaard Rasmussen. - 26.12., Brøndbyskoven (S), Tim Andersen.

Er hermed udgået af listen. Træffes også i enkelte eksemplarer uden for invasionsårene.

LILLE FLAGSPÆTTE (*Dendrocopos minor*)

1969: Ynglende på lokalitet ved Næstved (S), S. Asbirk.

2. sikre danske yngleforekomst.

RAVN (*Corvus corax*)

1970: 15.11., Allemose (), Jens Christensen.

1971: 21.2., Enghave Plads, København (S), Arne Jensen. - 10.4.-16.5., Østmøn (LFM), P. Schiermacher Hansen. - 9.5., Tisvilde Hegn (S), K. Malling Olsen. - 15. 9., Blåvandshuk (VJ), B. Møller Sørensen.

Er hermed udgået af listen. Den danske ynglebestand breder sig stadig, og arten ses også hyppigere i Østdanmark; formentlig drejer disse iagttagelser sig om svenske fugle.

PUNGMEJSE (*Remiz pendulinus*)

1970: 14.11., Porsemose (S), redefund, S. B. Pedersen. - 28.11., Tåstrup Mose v. Århus (ØJ), ufærdig rede, Kjeld Hansen.

1971: 20.3., Bjerregrav Mose v. Randers (ØJ), ufærdig rede, M. Bertelsen. - 3.6., Borremosen, Falster (LFM), ufærdig rede, Hans Lind.

Der findes stadig mere eller mindre færdige reder, hvilket tyder på, at arten endnu eksisterer i landet.



Fig. 3. Lundsanger ♂, Jydelejet, Møn, 2.6.71.

Fig. 3. *Greenish Warbler* (*Phylloscopus trochiloides*), *Møn*, 2nd June 1971.

GRØNLANDSK DIGESMUTTE

(*Oenanthe oenanthe leucorhoa*)

1971: 31.8., Hjelm (ØJ), 1 fanget, K. Hansen.
De opgivne mål svarer til *leucorhoa*.

SYDLIG NATTERGAL (*Luscinia megarhynchos*)

1970: 24.5., Tinglev Mose (SJ), H. Elgård.

1971: 6.5., Hesseø (S), ♀ ringmærket, H. U. Skotte Møller m. fl.

FLODSANGER (*Locustella fluviatilis*)

1971: 7. og 19.6., Spelling Mose, Rø (ØJ), syng., J. Ramsøe Jacobsen. – 10.6., Kærgård Plantage (VJ), syng., Henrik Schøtt.

SAVISANGER (*Locustella luscinioides*)

1969: 24.6., Ketting Nor (SJ), Leif H. Olsen.

1970: 2.5., Vidå ved Rudbøl (SJ), Chr. Søgård. – 17.–28.5., Borreby Mose (S), J. Christensen. – 17.5., 24.5., 28.5., 14.6. og 21.6., Miang Dam, Als (SJ), Chr. Søgård. – 31.5.–25.6., Tåstrup Sø (ØJ), G. Guldvang m. fl. – 31.5., 6.6., 7.6., Tinglev Mose (SJ), Chr. Søgård m. fl.

1971: 8.7., 9.7., 18.7. og 20.7., Busemarke Mose (LFM), P. Schiermacher Hansen.

Er hermed udgået af listen. Samtlige iagttagelser har været af syngende fugle. Må nu anses for at være næsten helt regelmæssig i det sydlige Danmark, især maj–juni, enkelte også senere. Iagttagelserne fordeler sig som følger:

IV	V	VI	VII	VIII
2	16	14	6	3

Fordelingen gælder samtlige forekomster af Savisanger godkendt af SU, i alt 41 ex.

LUNDSANGER (*Phylloscopus trochiloides*)

1971: 31.5., 1.6., 3.6., Jydelejet, Møn (LFM), syng., P. Schiermacher Hansen (fig. 3). – 6.6., Kongelunden (S), syng., B. Rasmussen. – 11.6., 13.6., 14.6., 15.6., Liselund Skov, Møn (LFM), 2 syng., P. Schiermacher Hansen. – 20.6., Svaneke (B), syng., K. Malling Olsen. – 23.6., Salembro (B), syng., K. Malling Olsen.

Denne art er ligesom Karmindompap set talrigere i 1971 end i andre år. Ses næsten udelukkende i juni og især i landets sydøstlige del.

BJERGLØVSANGER (*Phylloscopus bonelli*)

1970: 25.9., Blåvandshuk (VJ), S. Rønne.

Racen formodedes at være *orientalis*, men dette kan ikke anses for helt sikkert.

HVIDHALSET FLUESNAPPER

(*Ficedula albicollis*)

1970: 10.5., Jægersborg Dyrehave (S), ♂ ad., L. Paaby. – 16.5., Charlottenlund Skov (S), ♂, M. Bastian.

STORPIBER (*Anthus novaeseelandiae*)

1970: 25.9., Langerhuse, Harbøre (VJ), J. B. Bruun.

BJERGVIPSTJERT (*Motacilla cinerea*)

1971: 28.6., Sjælland, per ved rede med 4 næsten flyvefærdige unge, T. Dybbro, (FO 1971: 111).

GULHOVEDET GUL VIPSTJERT

(*Motacilla flava flavissima*)

1971: 30.4., Grenen, Skagen (NJ), ♂, Ph. Grandjean. – Jydelejet, Møn (LFM), P. Schiermacher Hansen. – 27.–30.6., Langerhuse, Harbøre (VJ), par ved rede med 4 unger, N. J. Tørtzen.

Ved sidstnævnte redefund blev kun ♂ racebestemt, se i øvrigt første årsliste i DOFT (1970) 64: 126–151.

RØDHOVEDET TORNSKADE (*Lanius senator*)

1970: 14.5., Kongelunden (S), O. Jenkel m. fl.

KARMINDOMPAP (*Carpodacus erythrinus*)

1970: 1.6., Christiansø (B), ♂ juv., E. Kramshøj m. fl. – 8. 6., Gudhjem (B), ♂ juv., H. P. Strange. – 18.8., Hjelm (ØJ), juv. ringmærket, K. Hansen.

1971: 20.5., Gudhjem (B), syng., H. P. Stange. – 20. 5., Saltholm (S), ♂ juv., P. Sunesen. – 22.–23.5., Christiansø (B), i alt 5 (2 ♂♂ ad., 1 ♂ ad./juv., 2 ♀♀/juv.), V. Hersted Pedersen. – 26.5., Jydelejet, Møn (LFM), ♂ juv., P. Schiermacher Hansen. – 30.–31.5., Melsted (B), ♂ juv., J. Kofoed. – 30.5., Hjelm, Møn (LFM), ♂ juv., V. Hersted Pedersen. – 7.6., Mandemarke, Møn (LFM), ♂ juv., P. Schiermacher Hansen. – 17.6., Hammerodde (B), ♂ juv., J. Kofoed. – 18.6., 23.6., Hundsemyre (B), ♂ juv., J. Ramsøe Jacobsen m. fl. – 19.6., Ølene (B), ♂ juv., H. P. Strange.

Er hermed udgået af listen. Arten må nu anses for regelmæssig i landets sydøstlige del, især Bornholm og Christiansø, om foråret fra med. maj til med. juni. Iagttagelsen fra Hjelm i august 1970 er den eneste efterårsagttagelse fra de senere år. Usædvanlig mange fugle sås i 1971, også i Sverige.

HVIDVINGET KORSNÆB (*Loxia leucoptera*)

1971: 26.10., Gl. Skagen (NJ), ♂, ♀ og juv., H. Korning Pedersen. – 28.11., Tisvilde Hegn (S), 7 (2 ♂♂, 5 ♀♀/juv.), P. V. Christensen m. fl.

GRØNLAND og FÆRØERNE

DOBBELTBEEKASIN (*Gallinago gallinago*)

1970: 3.11., Julianehåb, Brian Zobbe.

HVIDRYGGET RYLE (*Calidris fuscicollis*)

1970: 15.6., Fyllas Banke, Godthåb, 1 set fra skib. K. Lambert.

HÆTTEMÅGE (*Larus ridibundus*)

1969: 25.5., Nanortalik, ad., K. Lambert.

TRÆSVALE (*Iridoprogne bicolor*)

1970: 26.6., vest for Danas Banke, indsamlet til Zool. Museum i Berlin, K. Lambert.

SUMMARY IN ENGLISH

Report of the Rarity-Committee for 1971.

The report deals with records approved during 1971. They are listed in systematic order. Under each species the records are grouped after year of observation and arranged after date of observation. For each record is further mentioned locality within geographical region (fig. 1) in brackets, number of birds if more than one, sex and age if known, and other relevant data, e. g. singing, ringed, found dead (×), shot (+) and name of observer. If the record already has been published

there is a reference, not mentioned in the list of literature. D.O.F.T. means Dansk Ornithologisk Forenings Tidsskrift and FO Feltornithologen. Short commentary notes are added for some species.

The following species were new to Denmark: Surf Scoter (*Melanitta perspicillata*), Imperial Eagle (*Aquila heliaca*) and Wilsons' Phalarope (*Phalaropus tricolor*).

LITTERATUR

DAHLMAN, T., 1972: Massupträdande av Grå Lira vid Kullen. – Medd. Skånes Ornith. Fören. 11: 10–11.
DYCK, J., J. RAMSØE JACOBSEN, E. KRAMSHØJ og J. RABØL, 1970: Rapport fra Sjældenhedsudvalget med oversigt over godkendte forekomster 1965–69. – Dansk Ornith. Foren. Tidsskr. 64: 126–151.

JACOBSEN, J. RAMSØE, B. PORS NIELSEN og J. RABØL, 1971: Rapport fra Sjældenhedsudvalget for 1970. – Dansk Ornith. Foren. Tidsskr. 65: 133–139.
SALOMONSEN, F., 1963: Oversigt over Danmarks Fugle. – København.
SALOMONSEN, F., 1970: Brilleand (*Melanitta perspicillata* (L.)), ny for Danmark. – Dansk Ornith. Foren. Tidsskr. 64: 267–269.

Manuskript modtaget 27. april 1972

Forfatterens adresse: Bent Pors Nielsen, Hammershøj C 1,
Tuborgvej 181, 2400 København NV